(明治卅九年十月廿四日第三種郵便物認可)(郵政局掛號認爲新聞紙類) 康德四年二月十九日 THE SHENG CHING SHIH PAO (日刊) 星期五 第九千六百七十五號 (一)

盛京時報

陰曆丁丑一月九日
昭和十二年二月十九日
西曆一千九百卅七年

論說

三論安東戲院慘劇 (丙)

安東滿洲戲院之大火。燒斃觀衆達八百餘人。此外行方不明者。尚有若干數。至於延燒而波及者。亦有相當之損失。此誠意外之飛災。無情之橫禍也。本報推求致災原因。爲將來再無此等慘禍計。已一二著論。用促當局之注意。言已盡矣。似無復贅之必要。惟關於劇塲之組織。以及一切習慣等等。記者知之較詳。茲爲紀述一二。以備有管理責者之採擇焉。

一、組班營業。多屬投機性質。資本無多。責任紛亂。共間又有班主與樓東之分。事不統一。交征共利。即此一事。劇塲建築之不能完善。亦可想見。或班者謂之班主。自一人以至十數人不等。皆以主人自居。主人之中。凡屬內行能招致伶人者。又多爲身股。不鳴一文。共邀角時所用之旅費以及包銀等等。即爲最大之資本。大抵出自三行。(手巾茶水餅貨)或臨時由各班主分担。獲利與否。全在開鑼以後之生意。生意佳。大家分共利潤。生意不佳。則羅獲伶人。或扣除包銀。或多加日期。種種爭利方法。不一而足。以習慣如此。人亦安之若素。不思改良。

班主但營劇務。至塲內設備。則一委樓東。樓東者。出資建築劇塲之主人也。此項主人。亦自一人至十數人不等。內外行皆有。大抵皆爲街面朋友。有財主之名。而無財主之實。七拼八湊。或竟舉債。建一劇塲。目的在於生利。無所謂文化也。至若公共利益。更談不到。當其設計建築時。即多方運動。不能盡依圖案。況係舊時已成者。共工不堅。料不實。種種希圖省事省錢。蓋可想見。租出之後。則計日起租。除此以外。更無關心之事。而興行營業者。亦以投機之故。更不過問樓塲之利弊。任意收容觀衆。即踐踏破壞。亦在所不惜。夏不換氣。冬無暖房。輒燃燒不完善之火爐。以取暖。有心人睹此。寧能不寒而慄。

二、戲班組織。除北平正式科班外。求一秩序井然者。殆不可覯。至若滿洲之戲班。以視北平。則更有天淵之別。彼等除班底外。普通演員。以及著名角色。多係臨時招聘。在管理上。可謂毫無辦法。形同一盤散沙。人自爲政。班底雖爲一班之所屬。但品類不齊。有鳩面鵠衣形同乞丐者。班之主人。既不屑管理。彼等亦不服管。群居後台。蜂房之室。污穢至不堪入目。按照戲班習慣。外邀之角。須由班主備辦宿膳。其等第亦至不齊。除一二大角。投宿棧房旅館。其餘多在後台住居。由公家領米自炊。本來樓東以營利爲目的。建築極不完全。室小人多。坤伶又多爲家族制度。一人唱戲。舉家隨之。故劇院後台之危險性。較前台爲尤甚矣。此次安東滿洲戲院之火災。云係後台走火。殊有八分肯定性質。

三、舊式劇塲無論新建舊有。多側重外觀。至後部宿舍。以及實際工作之彩房。則湫隘異常。十分簡陋。此無他。資本無多。而又不以衛生爲重也。夫以函丈之地。集百數十人。從事工作。燈火不完。暖氣不備。至嚴冬時。勢必增燒火爐。以蠟燭照明。而伶人迷信。燒香祈禱之事。幾於不絕。一不小心。火災立至。此等亂雜現象。亦當局者所宜知也。

由上述三點觀之。此次安市巨災。人也。非天也。今後取締方針。亦應着想於人事之改善。陋習之革除。使戲班黑暗之組織。得見一綫之曙光。則造福於娛樂塲者。固不僅觀衆一方面也。至若建築之如何取締。營業權之如何取得。治安執行之如何統一而不受限制。則當局自有權衡。無待本報之喋喋矣。

【贅言】此稿寫竟。忽得一消息。謂安東此次火災。所以傷人之多。由於無逃路。僅前面大門。以客滿。早已關閉。及火起。攔門者不知。見觀衆忽行擁出。以爲看白戲者被赶出。不第不開門。反將人衆堵截。勸令補票。群謂裡面已起火。央其開門。攔者恃勢。不聽出。爭執間。火已及。如早開門。當不至燒殺如此之衆。據此。亦可見滿洲戲院之毫無組織。前後台斷絕關係。儼然兩國。此何時也。尚勸人補票。人命眞不値菅草。

瓦倫的亞市忽遭夜襲
發彈卅響人民惶駭奔避

【瓦倫的亞訊】瓦倫的亞十四日晚十時突受海上砲火猛烈襲擊、雖爲時僅五分鐘、但損失極重、據最近估計、死者達十四人、傷者二十餘人、此次襲擊、敵方共發彈三十響、城內曾發出警笛、人民惶駭奔避、情形紊亂、而港內政府軍砲艦馬耶號亦猛烈還擊歷十分鐘、大約襲擊瓦倫的亞者係一巡艦、同時攻擊、以分散國民軍兵力、

西京大道已被隔斷
馬德里陷於孤立狀態!!

【薩拉曼加訊】西國民軍十三日佔領馬德里至瓦倫的亞大道之一段、計長十二公里、其他一部、則在國民軍炮火壓迫下、

【聖達克魯士第旦納夫訊】茲據無線電俱樂部發出消息、瓦倫的亞及馬德里間之大路一段長約七英里半、已爲國民軍佔領、現國民軍對於既得之地段防衛甚力、而馬德里遂陷於孤立狀態、政府軍隊因受國民軍炮火之壓迫、無法建築交通之新路線、在已往四十八小時中、政府軍曾有二批食物由小徑運到馬德里、

【薩拉曼加訊】西國民軍南路軍、現仍繼續前進、距阿爾美里亞不過數公里、沿途均未遭遇抵抗、惟國民軍方面相信政府軍將於美里亞抗戰、阻止國民軍佔領該要點、

西輪船七艘被意國截留

【西班牙比爾波城訊】據巴斯克新聞社消息、巴斯克之工人聯合會、已通電各國政府、及國際紅十字會、宣稱、西班牙輪船七艘已在意國各港內被截留、該電對於意政府擬將各船船員運赴寨維爾之決定、表示抗議、

意國大赦
慶祝親王誕生

【羅馬訊】爲慶祝那不勒斯親王誕生計、意國決舉行大赦、凡普通犯人在二月十一日前被捕、而刑期不近三年者、得一律釋放、而刑期逾三年者、得減少二年至四年、據那不勒斯消息、親王體重八又十分之四磅、黑睛黑髮、意國各報因親王誕生於意大利帝國成立之後、更表歡欣、並謂在法西斯旗幟下、薩伏亞皇朝前途無可限量、

各國擴軍經費之數字

【華盛頓訊】據美國外交協會估計、一九三六與一九三四兩年全世界各主要國家之擴軍經費、約如下表(單位百萬美元)

	一九三六	一九三四
全世界	一一·〇〇〇	五·〇〇〇
蘇聯	二·九六三	一·〇〇〇
德國	二·六〇〇	三八一
美國	九六六	七一〇
義國	八六七	二五三
英國	八六四	四八〇
法國	七一六	五八二
日本	三七〇	二七一

對西總理要求頒徵兵令

【馬德里訊】馬德里防守委員會各委員、十四日赴瓦倫的亞、請西總理加巴里羅立即頒佈徵兵令、徵調馬德里壯丁參加戰事、並要求政府軍在各線

巴爾幹協約國：開政治會議
將討論締結地中海協定

【雅典訊】巴爾幹協商各國常設政治會議、已於十五日起在此開會、土耳其外長魯舒第、南斯拉夫總理兼外長斯多瓦的諾維區、羅馬尼亞外長恩多奈斯哥、均於十五日晨抵此、全國高懸土南羅希四國國旗、以示歡迎、聞開會後所討論者、當以締結地中海協定、及巴爾幹協商各國與意大利間之相互關係爲主題、

英法請求美政府對德貸鉅款
以緩和德國黷武氣勢

【華盛頓訊】法國駐美大使龐奈已於十五日抵此、據云龐氏此來實負有重大使命、即英法兩國正在暗中努力、企圖避免歐洲戰禍、最近英法兩國當局已得諒解、將請求美國以鉅款貸予德國、俾德國有購買原料之能力、如此歐洲和平可以維持、一般觀察家、以爲龐氏繼英商務大臣倫錫曼之後而來美、殊可玩味、一般外國報紙之言論、皆謂美國欲以中立政策避免歐洲戰禍、實爲無益之舉、試與此事合觀、頗有意義云、

捷德將締協定
邊界鐵道問題

【捷京訊】捷與德國即將締結關於邊界鐵道問題之協定、此間官方七日宣稱、即將簽訂一種協定、柏林當局雖尙無正式消息、但彼間捷克人士相信此種談判即將結束、

奧總理發表演說
對復辟問題 闡明態度
不贊同皇統派主張

【維也納訊】十四日奧總理舒斯尼區向祖國陣線代表一千五百人之集會致詞、闡明對復辟問題之態度、略謂、奧國對於歷史上之沿襲雖知尊敬、但皇室問題係奧國人民得依據共憲法決定之、且此事勿庸試驗、而復辟之宣傳應以現在奧國之界限及邊境爲範圍、國家及國家之領袖、得決定時期使奧國民衆定奪此問題、舒氏復攻擊皇統派爲勞工提出過度之社會要求、顯示皇統派所已允諸之各種權利、舒氏並無承認之意、但舒氏又向社會主義者提出與政府合作之熱烈請求、並對國社黨作同樣請求、惟聲言此係最後一次、至於奧國有共產主義之危險一說、渠否認之、以上舒氏之演詞、足證渠對於現在奧國之復辟運動極爲冷淡、在皇統派方面、則認總理對於彼等民衆勢力之擴張、心懷畏忌、故竭力反對彼等社會改革之主張、彼等覺舒氏之演說、足示渠並非不贊成皇室之恢復、但願復辟須由渠自己促成之、而皇統派對於復辟之前途、既已有相當成績、亦不願爲人推遲一步也、再則舒氏謂由奧國人士決定政體前途一語、衆謂此並非由民衆投票表決之意、而僅由全奧縣長集議決定之而已、【漫畫】即奧總理舒斯尼區、

小協約國下月在捷開會

【羅馬尼亞京城訊】頃悉小協商各國常設政治會議、當於下月初、在捷京舉行臨時會議、此乃捷政府所發起、其用意係使羅馬尼亞、捷克、南斯拉夫三國、得以參酌國際上最近各項事故、就一般政治局勢、加以研究、

國際參戰軍人在柏林開會

【柏林訊】國際參戰軍人永久委員會、十五日在此間開會、十四日到會者有英法保羅希南奧捷美諸國代表、皆居凱撒旗館內、比意波匈等國代表十五日晨可到、委員會於十五日正午開會、戈林將軍於航空部招待各國代表、德國駐英大使里賓特羅甫、在航空俱樂部招待午餐、正式會議於下午四時舉行、當代表希斯、於晚間歡宴各代表、星期二上午在德國大戰紀念碑前舉行紀念儀式、中午則由國防部長白倫堡將軍歡宴云、

『獵山概况』暫停一日

本日三大張半

咸謝軍民長官之德政

天降賢哲遺福社會惟我蒙古第一軍司令官 李公守信 特務機關長 松井公 商都警備司令兼第二師師長 尹公寶山 第一師師長 劉公繼廣 炮兵隊長 丁公其昌 第四團長 門公樹槐 顧問 朝塲秀二公 及 小野田公 縣長 朱公敏凝 諸公仁義爲懷愛民心切當軍事之緊張關民之存亡仰荷天眷幸來生佛先是尹公來商整軍愛民商民咸受幸福迨後特務機關李司令官劉師長丁門兩團長先後臨莅至縣公署諸長官於建設之初早來商都撫民以仁力求治理軍隊不住民房不徵車馬復組織軍聯合稽查處並附憲兵城鄉諸訪考查周詳使商民毫無痛苦致社秩序安然謂公爲人間生佛誠非過譽矣至於所屬部伍自師長以至兵夫莫不愛人以德尤使全民知感全體商民受德最深謹登報端聊鳴感激之忱

商都縣全縣商民同頌

旅奉山東同鄉會館緊要啓事

本會館左右及小南邊門外之坟遠年近期所葬之柩在此人烟稠密之區交通往來要道於衛生觀瞻均有不當應全行遷出方爲合格至會內經濟奇窘爲大衆所素識但於無可如何之中仍求完善之法於是息貸欵項購置義地現已在城南九區界內萬柳塘購有義地一段專爲遷移會館左右遠年近期所葬之柩及將來掩埋之用現已將遷移手續辦理完竣葬埋次序規定妥協凡我同鄉及其他省縣人等如有親屬葬會館左右義地者定於四月一號速行籌備親自分別遷移限期兩個月以免日後查尋困難並於遷移前到會館報名註冊以便塡發臨時葬埋証萬勿延悞是所切盼恐未週知特此登報聲明

奉天商業銀行頒發紅利金公告

本行康德三年下期決算股東紅利金業經股東常會決定每股應領紅利金國幣五角訂於本年二月一日起在本行開始支付即希各股東携帶與前存本行相符之圖章來行領取可也除檢領收証分別函達外合再登報公告即請查照爲荷 康德四年一月卅日

遼陽地方法院佈告 第 號

爲佈告事案查本院受理張張氏與張鳳林因離婚涉訟一案被告張鳳林住址不明所有應行送達該被告起訴狀繕本及傳票各一件由原告當庭聲請公示送達業經本院裁決照准並依法選任霍端裕律師爲該被告特別代理人定於康德四年三月四日午前十時審理除牌示外合行登報週知仰該被告屆期投審勿悞此佈

遼陽地方法院佈告

爲佈告事案查本院受理原告馮曹氏與被告馮懷理因離婚涉訟一案被告馮懷理住址不明所有應行送達該被告訴狀副本及傳票各壹件由原告當廳聲請公示送達業經本院裁決照准並依法選任賈穆文律師爲該被告特別代理人定於康德四年三月三日午前十時審理除牌示外合行登報週知仰該被告屆期投審勿悞此佈

丟失圖章聲明作廢

啓者敝廠圓形圖章一枚忽於日前遺失其文曰義縣剪子胡同同記皮廠不知落於何人之手日後倘有意外事端敝廠不負責任特此登報聲明作廢

義縣剪子胡同同記皮廠經理 李福吉啓

隆中策

推究實踐破除江湖惡習保存國萃

郵寄批命理一生大略元四洋兩元中批五元大批十元書某省生人四日覆件收件處奉天商埠地北二經路楊孚里西永慶里附設客室談命兩元

昨年陽歷七月七日九日即是陰歷丙子年五月十九日廿一日鄙人廣告中預刊蔣介石仲冬必大波折屆期果遭西安之難蔣八字時枝午火日蔴歸時忌逢子年之沖滴天髓云旺者冲衰衰者拔故揭報云仲冬必大波折不利丙子和於丁丑年原刊已詳之矣(鄙人辦公室有盛京報原刊存證)

明清民初人物誌 係各名人八字一生事績記載甚詳無論何人閱看均能明瞭定價五元祇收三元郵費在內(看命最精要之書號稱難讀滴天髓繁徵斗徵義著解年內出版)

股東定期會通告

股東先生台鑒敬啓者案查本公司定章股東定期會每年一次於本公司全年賬目結算後行之玆屆二十五年度決算告終定於二十六年三月二日(即夏歷正月二十日)午前十一點在大連分公司開全體定期股東會屆期務祈蒞會是幸特此通告敬祈週知

中華民國廿六年一月三十日

煙台政記輪船股份有限總公司 董事會謹啟

新式簿記招通信學員

人非有專門的學術不易在社會上立足欲學新的專門學術又因維持現在的環境和職務而又不能離身惟有投入本會函授部學得新式簿記爲最好的一個良機因爲通信教授第一不拘時間第二不曠正業詳細章程請附郵票四分寫明寄交新京滿洲郵政局私函信箱二二號即寄

駐京大連銀行簿記講習會函授部啓

日語教授 日滿書院招生

新班開學日期 三月二日

普通科 第一學期(初學者)
普通科 第二學期(四個月以上學修者)
第三學期(八個月以上學修者)
高等科 第十一期(一個年以上學修者)

地址奉天大西門裡瀋陽縣胡同電(四)三三四六番
簡章函索即寄 插班隨時入學
實習部 甲乙組各三十名考試二月二十八日報名二月廿五日截止
函授部 甲乙組額無定限考試二月一日後隨到隨收

南滿飜譯學會招生

●本學會代譯日滿人士應用各文件及書類並負迅速之責
●負責介與相當之職務
●受驗準備之處 官吏並滿鐵二等一等特等語學
(詳章函索附郵二分) 奉天南二經路南頭

張北分社啓事

謹啓者前在敝社但任臨時訪員王敏之君已於舊歲十二月中旬不辭而別該君無論到何處有何情事概與敝社無關恐未週知故登報端脫離此係

張北縣社長 劉輯五

本報錦西連山分社啓事

茲敝分社爲擴充銷路便於讀者起見特委田餘裕爲本報虹鎮代派處經理又委李仙舫爲高橋代派處經理嗣後兩鎮各界如有訂閱本報及刊登廣告各事請就近向田李兩經理接洽辦理可也特此啓事

錦西連山分社長 齊相臣啓

奉天中街路南 潤記專門帽店

大宗水獺皮各式皮帽 英 意 長絨禮帽
特一水獺男女大領 盡 全 廉 價
備一剪絨男女大領 內設批發部

盛京時報分社

啓者敝報爲便利閱戶靈通消息起見將下列四縣各委經理一員以資推銷而廣宣傳
敦化縣盛京時報分社經理 張紫恒
木蘭縣全上分社經理 王德文
綏稜縣全上分社經理 劉幼星
阜新縣全上分社經理 趙野樵
嗣後如有定閱報紙刊登廣告者希就近向以上各該縣分社經理接洽爲荷恐未週知特此公佈

盛京時報社營業部啓

奉天商工銀行第五回紅利金分配公告

本行第五回股東紅利金業經股東常會決定分配如左茲定由本年一月二十六日起在本行開始支付即希各股東携帶與前存本行印鑑相符之圖章來行領取可也除檢附領收證分別通知外合再登報公告即請查照爲荷

第五回紅利金 自康德三年七月一日至康德三年十二月卅一日
每股合國幣貳角五分(按週年五厘計算)

康德四年一月二十六日

奉天商工銀行股份有限公司啓

奉天日語研究會

◎新學期 自二月十六日一律開始
普通科 各科五十名 高等科 各科五十名
中等科 各科五十名 深造科 各科五十名
◇文法 各科每星期兩小時
◇講義錄 不收費
◇插班生 隨到隨錄
◇寄宿舍 院內備有
奉天大南門裡

奉天滙業銀行

辦理各種存欵 放欵 匯兌 貼現 及其他一般銀行業務
地址 大西門裡路北 電話(四)二七五八(四)三五五三

丸見屋毛絲店廣告

敝店開業以來價格低廉品質優良深蒙顧客歡迎購買今又運到兩洋 新時 衣料 莊 大批新顏各種衣料定價克己賜顧諸君請早臨
奉天新市街市場北門東入口 丸見屋毛絲店

奉天市職業養蜂學校招生

科別 講習科三十名函授科不限
資格 高小卒業或有同等學力者
課程 日語養鵝學、養蜂學、人工養王、珠算
考期 陽曆二月十八日外埠隨到隨試有證書免試
校址 奉天大南關通天街下頭福安里
備有詳章函索附郵票二分即寄
出品部 蜂種、巢礎、蜂具、蜂箱、廉價分讓

招募分社

敬啓者敝報爲謀普及文化宣傳王道起見茲查下例各縣月前因故撤消至今尙懸未委今特登報招募待遇從優如欲承辦者祈速來敝社販賣部洽商或函議可也惟須身家淸白人品端正者及富有新聞知識與推銷能力者爲合格地址列下
冷子堡 寬甸 海龍 桓仁 鞍山 橋頭 滿洲里

長谷川幸平法律事務所

辯護士 辨理士 長谷川幸平法律事務所
哈爾賓大直街二十七號三
電話 事務係 七一二八番 滿語係 七一五八番 俄語係 七七三二番
齊齊哈爾永安大街七〇號 電話二九〇〇番

錦州日語研究會招男女生

日語專修 本科(速成、深造、高等)研究科共二年畢業休學者歸班
新班開學 二月十六日及三月一日(舊有七班隨時招插班生)
課程 會話、讀本、譯譯、文法、新聞、公文、戲曲、小說、書翰文、
地址 錦州省公署胡同 簡章備索(有宿舍伙食)
教授方法 滿人講解日人發音

盛京時報社

啓者敝報爲便利閱戶靈通消息起見特於龍江道李三店設立代派處委陳陸陽君經理一切如有訂閱報紙或刊登廣告者祈就近前往接洽可也恐未週知特此公佈

盛京時報社營業部啓

瀋陽中國銀行

啓者茲因電話局定於十一月廿九日變更電話號碼用特將敝行新電話號碼開列於後所有以前日滿電話號碼即不適用敬乞
台照爲荷
十一月廿五日 瀋陽中國銀行啓

城內行新電話號碼
四、二〇三一
四、二〇三二
四、二〇六七
四、二〇六八
四、二〇六九
四、二六一七 營業專用
四、三二五三 營業專用

南滿站辦事處新電話號碼
三、三六二七
三、四四一八
三、四四一九

國民政府決定恢復 張學良之公權
並解除軍事委會監視

【上海十八日電】國民政府已以十七日明令恢復張學良之公權、國民党中央党部、因對張之處分較輕、甚抱不滿、今國府竟不顧一切、赦免張之徒刑、並恢復前曾褫奪之公權、實爲相當的重大決心、其直接的原因、蔣介石之再三緩頰、固亦奏効、而環繞張學良問題與中央對陝變對策、蔣與宋子文之關係、極其複雜微妙、且對西安方面與宋子文之要求、刻正立於容認與否之重大岐路、且於返寧後之態度、欠有明確性之蔣介石與國民黨部內强硬派之關係、亦有極微妙之動問、恢復張之公權、乃云宋子文之勝利、且暗示於三中全會宋子文等依賴歐美派及聯蘇抗日派合作勢力、必將有重大活動、

【又電】國民政府、本日決定除恢復張學良之一切公權外、解除軍事委員會之監視、以國府命令、正式發表、該事蔣介石之請願、頗有所寄與、張學良因此決定、完全自由、但張學良恢復公權同時、出席三中全會與否、頗爲疑問、且傳說不歸還西安、將與由英歸國之于鳳至夫人、下野外遊、亦未可知、(圖爲張學良)

三中全會第二次會議 空氣頓呈緊張矣
十九日開第三次會議

【南京十七日電】三中全會主席團、于今晨十時開二次會議、出席蔣介石、馮玉祥、孫科、于右任、居正、王法勳、汪兆銘、鄒魯等九人、秘書長葉楚傖、

一、提案、

二、十七日至十八日開各組審査會、十九日開第三次會、推定戴傳賢主席、

三、推定宣言起草人選、

四、華僑獻機典禮、派劉峙爹斯伍德代表參加、

【又電】三中全會、於今日上午九時舉行第二次大會、出席中央執行委員汪兆銘、戴傳賢、孫科、于右任等八十六人、列席候補中央執行委員蕭徵、吳御豐等四十餘人、列席中央監察委員林森、張繼、吳敬恒等二十九人、候補中央監察委員魯蕩平等二十一人、由孫科主席、

報告事項、

一、宣讀第一次會議記錄、

二、報告各組提案、

三、主席團已推定汪兆銘、邵力子、陳布雷、葉楚傖等五人、爲大會宣言起草委員、

四、關於軍事、除書面外、並由何應欽詳細報告、

旋即宣告散會、

【又電】三中全會第二次會議、十七日上午九時開會、今日之會議、乃三中全會之主要點、頗堪注目、即爲第二次之會議必提出十六日下午經提案審査委員會各組審査通過主席團會議之關於政治、經濟、黨務、軍事、教育之中央提案、正式討論、馮玉祥李烈鈞之言論自由等左傾的色彩之提案、廣西派之抗日國防强化提案、宋哲元之防共提案等、其內容極爲重大、無論提出與否、傳聞全會之空氣、當必緊張、又各地方委員之提案、已於十五六兩日先後到齊、大會秘書處迄至十六日所收受之提案、除建議外、已達三十七件、聞其中以政治、經濟提案爲最多、黨務軍事次之、惟教育最少、

【又電】蔣介石壽辰、全國獻機、海外僑胞愛國心長、茲逢我勞苦功高民族領袖壽辰而獻機、即爲國防用途、莫不繼續捐助、然因當地法令、乃託國內親友代爲捐欵者、熱烈之情、會屬堪敬、內中有直寄國內者、亦有呈報領館備案者、呈報外交部者、有一百三十七萬七千八百餘元、其由外交部主計課備案者、達二十一萬二千六百餘元、其他不經外部輸將者、尚不在內、故此次三中全會、對之將予以表彰也、

【又電】上程三中全會之提案、十七日午後二時截止、提案達三十七件、其中由中央提案五件、其他提案、政治經濟最多、黨務軍事次之、教育關係最少、主席團對提案、爲半贊成、然中央以已實行爲理由、止於參考、正式提出之提案頗少數、西安西南冀察提案、似被抹殺、

蘇芬關係今後 轉趨有力

【莫斯科十六日電】芬蘭前任總統斯倫赫發德之失敗、農民党領袖哈立輿繼任、今後可對芬蘭外交政策、轉趨有力、緣斯氏爲全國最反對蘇俄之一人、

蔣對張軍眷屬 捐欵撫慰窮苦

【西安十七日電】蔣介石以時屆新春、張學良所部軍隊之眷屬、流落西安等地方者甚多、生計貧苦、處日困難者、想亦不在少數、乃以私人捐欵數萬元、以撫慰窮苦將士眷屬、特令顧祝同命米春霖何柱國轉達此意、現編表呈顧主任後、在太原發放、藉資安慰、

廢止內戰抗外敵 須容許言論自由
共產黨向三中全會致通電

【上海十七日電】中國共產黨中央執行委員會、業向目下在南京舉行中之三中全會、已發出左記主旨之通電、即三中全會、

一、廢止一切內戰、以抗外敵、

二、容許言論之自由與釋放一切之政治犯人、

三、以一切之黨派、軍隊爲中心、開救國會議、

四、急速完成對於抗日之準備、

五、對於改善民衆之生活條件、中國共產黨、可保証實現如次諸項目、

(一)中國共產黨、中止國民政府之武力顚覆、

(二)蘇聯政府與中國特區政府會商、紅軍與國民革命軍會商、服從南京政府與軍事委員會之直接指導云、

英國政府發表 國防擴張計畫案

【倫敦十六日電】英國政府十六日夜以國書發表國防擴張計劃案全貌、該計劃案、爲以五年計劃總經費十五億磅、(合日本金二百五十七億元)、於海軍新造主力艦五艘、巡洋艦十四艘、航空母艦四艘、於陸軍使裝備近代化、於空軍、以設置飛行場、增加人員爲主、其他防空設備軍需工業之强化等、亘國防全般規模頗大云、

對英大建艦計劃 日海軍發表意見

【東京十七日電】在無條約第一年之今年、英國政府當即着手建造主力艦二隻、更於今次樹立再軍備五年計畫、本年度中、決建造主力艦三隻、巡洋艦七隻、日本海軍對於此項倫敦電報、於如左見解之下、表示重大關心、注視其計畫之實行如次、

一、英國著建造主力艦先鞭、銳意邁進擴充海軍軍備者、乃以德國再軍備爲中心之歐洲緊迫情勢的反映耳、而對於英國大事建艦、素日抱世界第一位海軍目標之美國、自然不甘默視、當然應付英國、積極實行建艦計畫也、

二、然而日本海軍、全未有擬保持與此等英美同等海軍力之意志、唯爲確立東洋和平、擴充不脅威不侵略自守的軍備、擬確保西太洋之制海權、然而軍備乃相對的、英國既開如斯大建艦之端、美國爲之並駕齊驅、自要繼起直追大建艦、則日本海軍亦不得不對付此舉也、

英在香港九龍 舉行攻防操演

【香港十八日電】英國軍當局、爲備海軍無條約時代、前會以新嘉坡要衝爲中心、總動人員約五萬之一大攻防操演、而今又將由香港遍邏至九龍、舉行一大攻防操演、刻正準備一切、此次大操、規模宏大、前所罕見、除總動駐香港陸海空軍、遠東艦隊三十餘隻及義勇隊外、並有新嘉坡軍港陸海軍一部、與遠東空軍司令台達少將所率之空軍、亦行參加、於此次大操、開除試驗現已告一部完成之香港、九龍各砲台燈火管制、及其他防備各施設之性能外、並以研究新嘉坡與香港間連絡防戰爲目的、頗堪注目、

於十一月十二日 招開國民大會
同時決定公佈憲法案期

【南京十七日電】三中全會主要議題之一、即爲決定國民大會開辦期、茲據華方消息稱、第一回國民大會似期於本年十一月十二日之孫文誕生日召集、而第一回國民大會、從前一中全會、決定爲本年五月五日召集、而於該大會、應採擇之憲法草案、雖曾予定於昨年十一月十二日公布、但因判明地方代表者選出方法等、有不備之點、致決定延期至今日者、是以如決定於十一月十二日召集國民大會時、則同時於該大會應採擇之憲法草案公布日期、亦當能決定、而鑑於過去之經驗、故對代表者選出方法、當亦施行修正云、

頡頏英海軍計劃 美將起建艦競爭

【華盛頓十七日電】英國政府、基於再軍備五年計劃、決定開始龐大建艦工作、結果、美國政府亦由維持第一位海軍起見、一般觀測、開始建艦工作、逢海軍無條約時代第一年、遙隔大西洋、英美兩國政府間似惹起建艦競爭之情勢、美國海軍作戰部長里喜提督十七日招致新聞記者團、言明如左、

維持優秀海軍者、爲美國政府傳統的政策、從而他國之擴張海軍力、則美國政府亦出以同樣處置之必要、可以斷言、

恐美國政府、非樹立與英國海軍計劃相等之計畫不可、然至接受詳細情報、美國政府毫無採用何等行動云云、

法禁止義軍赴西 德國人士亦歡迎

【巴黎十六日電】法國對志願兵赴西班牙禁令、將于星期五政府會議後公布、由內政部嚴厲執行、作有効之出境防止

【柏林十六日電】此間政界人士、對倫敦不干涉委員會於二十一日對義軍赴西班牙之法國禁令、表示歡迎、頗感興味、

尾崎咢堂提倡 確立對華外交策
衆議院本會議言論戰 第三日

【東京十七日電】衆院本會議第三日、十七日午後一時十五分開會、當即入質問戰

松村光三(政友)登壇、略謂一般產業非民營不可、如產業國有之國家社會主義圖爲不可、電力國家管理案、應即撤回、林內閣產業指導方針如何、所謂大陸政策、在確立獲得原料資源及產業之自由、政府有參加世界經濟會議之用意與否、又有設置帝國經濟會議之意嚮與否、對馬場所設匯兌管理法、結城藏相有撤回之意思與否、政府對將來物價、抱持如何見解歟、

伍堂商相答謂、

一、爲確立日滿經濟統制、願活用日滿經濟委員會、

一、削減燃料國策費、爲再檢討燃料會社案、一、改革貿易行政機構案、擬提出議會、現研究中、

結城藏相答稱、

一、對於物價昂貴原因、通貨問題亦爲原因、然由日銀處置、不呈膨脹、致無招來惡性膨張、一實施滙兌、管理令、對一般輸入業者、不給予不便、從而不想當即撤回、一、對物價對策、不加人爲的手段、檢討諸原因、以講求適當對策、而期物價平準、

林首相答稱、

一、對產業加以適切統制、痛感必要、然無有國營各產業之意思、一、若有資源再分配之世界會議、欣然參加、闡明政府所信、

守屋榮夫(昭和會)關於滿洲國治安維持、對滿投資、有所質問、

杉山陸相答謂、『滿洲國現狀、不依賴軍隊、不能期待治安維持、』

結城衆議拓相答謂、『爲滿洲國之建全發達計、將有力國民移住之必要、亦爲同感』

林首相答稱、『對滿政策與治安維持併行、樹立撫民保民對策爲必要、』

次之河上丈太郎(社大黨)登壇、謂

最近覆及我國之諸種暗雲、以爲有在於二二六事件經過中、如此經過、須報告議會、以俟國民裁斷、是否達成肅軍、捷徑、軍部所見如何、當宇垣組閣時、主張妨害肅軍、然則肅軍程度如何、又陸軍藉口肅軍、對屬於日勞動組合會議之官僚勞動組合員、强要脫離、此事是否蔑視憲法上之自由、次之、論及廣義國防與農村對策、質問軍部將預算一部通融農村之意思與否、

次之、對結城藏相質問、略謂、據修正案、輕於直接稅、重於間接稅、此事藏相之根本方針、

高畔謂事實如此、則藏相置農村於餓死、爲擁護資本主義之金融資本家之代辯者、藏相須闡明所信、最後向林首相質謂舉國一致以當國難、以克服時艱、然首相果有與大衆議政治及行政治之信念與否、

杉山陸相答謂、

一、二二六事件、未終審議、不能報告經過、一、妨害宇垣內閣組閣、事實絕無、一、解散官業組合、基於軍部獨特之要求、一、無有減額軍事費之意思、」

結城答稱、

國防充實、雖爲急務、然企圖國民生活之安定、亦爲必要、擴充產業、振興貿易、爲指導方針、予非資本主義擁護者、

林首相答謂、

予於政綱略述政治方針、以期與國民斷行庶政一新、

尾崎行雄五時十一分登壇、

今後增大國防費及國民負擔、以爲不得已、然問根據、第一該情勢若由外國所逼、則是否由海乃至由陸、第二從陸海須要防禦、以爲日本一國不能、該眞如何、第三國防非假想對手不可、則同等及同等以上之安全感、與充實軍備之差異如何、第四、日德防共協定結果如何、於蘇聯關係、不怕共產主義、以此締結不可侵條約、若伊破壞之、則採用斷然方針則佳、又言及對華問題、表示遺憾、於茲重視者、爲對華問題、華側可怕者、日外交如何、故宜樹立不動方針、而對華則華方必開胸襟、日本於日淸日俄兩役賭國戰爭、故回復失地、不成問題、若眞正實行中日親善、由誠心實行、華亦必欣然參加、更力說對英美蘇各國、確立親善外交根本方針、頃有非常時之言辭、然吾不解、在東洋何處有危機、滿變以後、高畔對日本經濟絕交、然五十餘國所造何事、即因自國危機、不敢出以此事、

惟內政如何、林內閣擁有如此閣僚、必能克服難局、軍部似有偉大的人物、不但大臣、且指導日本輿論、鄙人於議會六十年之政治生活中、未見如此人物、若如此人物指導政治、宜脫軍服而出席議會、以武力背景容喙政治、沒有比此事容易愉快、尾崎如此演說、亘一小時四十分終了、林對之致簡單答辯、次之、

杉山陸相登壇謂、

一、二二六事件、寔不勝恐懼、向肅軍完成邁進、若說該事件之理由動機、爲政治之腐敗墮落是也、吾人決非讚美伊等行動、然關於動機自身、以爲須爲他山之石云云、午後七時七分散會、

陸相對陸軍質問 將述總括的意見

【東京十八日電】杉山陸相、今日在貴院本會議席上發言、謂若有適當機會、余自動的願對停會明滿後三日間對陸軍質問及意見、陳述總括感想、取闡明陸軍態度之方針、即據陸軍所見、政党於廣田內閣當時、未能認識現下之非常時局、從而與軍部之時局認識、相差甚遠、深信前內閣總辭職後之政局、當前得改正時局認識、蓋如停會期滿前之政友總裁演說、民政黨幹事長之聲明、似與軍方時局認識、根本旨趣、完全一致、惟政黨一部、策謀離間軍民、恐有疑問、殊爲遺憾、政黨亦須與軍方一致協力、要望協力遂行庶政一新、若有具體案、希望提出其提案、陸相所感、殆由此趣旨所發歟、

十八日之議會

【東京十七日電】明日(十八日)之議會、上午十時、貴族院開本會議、先由政府付議提出諸法改正案等三件、付託委員後、政府對於昔原通敬氏質問、有所答辯、繼而田中舘愛橘氏、(無所屬)關於羅馬字問題、實行質疑、時間如能有餘、大河內輝耕子(研究會)亦將起立質問、下午一時、衆議院開本會議、一括付議臨時租稅增徵案以下增稅關係之政府提出案、於晨十時半起、開豫算會議、

勝正憲痛詰藏相 衆議院預算總會

【東京十八日電】十八日衆議院預算總會、午前十時十七分開會、開始正式的質問戰、第一質問者、勝正憲氏(民政黨)起立質問云、

結城藏相、關於財政前途、率直陳述無法預測、然計及巨大豫算、不能預測將來財政、此實令人驚嘆不置、吾人認爲至少表明某程度概計表爲理之當然、不知此點如何、

結城藏相答謂、鄙人本欲與軍部當局舉行懇談、關於國民經濟力、得軍部諒解、甚欲預測將來財政計畫、惟時間並無餘裕、而先爲除去前內閣豫算所與影響計、始加以修正而已、故根據於此種意味、深望進行審議、

勝謂、關於十二年度豫算之國防計劃、以爲亙將來繼續費似有豫測、藏相有發表預測之意思與否、

結城藏相答稱、

關於赤字公債、因財界狀況如何、雖超過十億、則有可能消化之場合、對於海陸軍預算、十二年度豫算雖加承認、然今後國防費、與軍部當局商洽而加以檢討、從而現今樹立豫測案、殆爲困難、

勝對杉山陸相略謂、

今後國防費之激增、不勝寒心、國民對國防計劃之內容、欲知必要程度之事實、

米內海相答謂

欲在公開席上詳細說明然有關於軍機之點於秘密會發表

因政府要求、欲開秘密會、小山委員長動機而謂、

十一時開秘密會、十一時六分繼續質疑、零時十分散會、

英擬將掛冠 張伯倫繼任

【倫敦十六日電】保守黨宣稱、首相包爾溫、當於本年五月辭職、由財相張伯倫繼任、所遺財相一缺、大約由商相任希曼繼任、至外相一缺、則仍由艾登蟬聯、

法人德尼再圖 完成訪日飛行

【巴黎十七日電】巴黎─東京間一萬五千公里長途大飛行、自昨秋以來、由賈畢、德尼斯、德列拉三法飛行家相繼敢行、但被天氣阻害、均未成功、但最近又一飛行家、企圖敢行此空前壯舉、此飛行家、乃去年十二月上旬、爲雪賈畢機失敗之辱、由巴黎先飛北亞齊尼斯、因事復返巴黎之德尼斯氏、聞該氏今次偕同李比爾氏、定二十日午前十時、由巴黎郊外、路、布爾塞飛行場出發、將就壯途、

朱培德逝世

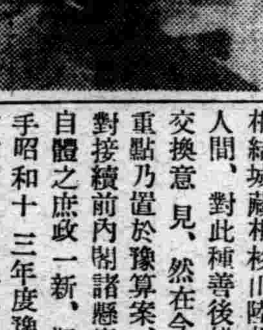

【上海十八日電】軍事委員會辦公廳主任朱培德、會患病靜養、然因敗血症、十七日夜在南京私第遽逝、該氏爲根生土養之國民黨系軍人、爲蔣介石之前輩、且爲中央系實力派之元老、享年四十九歲、

日預定七月召開 臨時議會歟

【東京十八日電】林內閣因連亘再度停會、由進行應急的議會準備關係、決定以豫算案爲中心之應急辦理方法、以臨議會、此外除對前內閣庶政一新政策、加以檢討後、恐無向議會實行提出案件之機運、從而林內閣不能不急於提出其庶政一新政策於議會、但如義務教育延長案、電力國家管理案等、前內閣當時、已爲各方面議論之矢的、則現今對此等重要諸案、仍未告決定具體態度、豫想今次議會中、此等重要法案、恐不及提出矣、林首相結城藏相杉山陸相等政府要人間、對此種善後措置、迭次交換意見、然在今次議會、重點乃置於豫算案、林內閣爲對接續前內閣諸懸案及現內閣自體之庶政一新、擬於九月着手昭和十三年度豫算編成以前、在七月左右、特開臨時會議、閣內意向、陸續傾向『謀實現此舉、爲最適當之措置』故開臨時議會問題、於今次議會進行審議同時、定趨表面化、問題所在、其成行殊堪注目、

貴院本會議

【東京十八日電】貴族院本會議、十八日午前十時廿六分開會、變更日程、上程如左二案、付託委員、

一、商法中改正法律案、

一、肥料取締法中改正法律案、(政府提出)

田中舘愛橘指摘道路及其他土木工事之學術的組織的調查研究之不備、問其對策、河原田內相簡單說明、次之、關於羅馬字統一問題、質政府所信、午後零時三分散會、

中島調查官 將視察滿華

【東京十七日電】內閣調查局調查官中島賢藏、爲視察產業狀況、二十日由東京啓程、以約一個月之豫定、往關東州滿洲國、中華民國出差、來月下旬、有歸國之豫定、

駐英蘇聯大使 訪見英外次

【倫敦十七日電】駐英麥斯基蘇聯大使、十七日訪見英外次、正式通告蘇聯加入關於潛水艦使用制限之一九三六年議書之旨、

教皇代表使節 德氏由菲訪日

【東京十八日電】羅馬教皇代表使節、在馬尼剌司天主教祝典世界政體大會之喀吉納、德哈赤一行、十七日午前十一時、由菲抵日、外務省雖爲非公式、以國賓待遇、岡本美國局長迎接、該氏一行、由橫濱驅車晉京、臨席在小石川關口台町天主教教會祝福祭、自午後八時起、出席林外相之晚餐會、該氏並於十八日午前十時參內、覲見天皇陛下、午後三時、乘龍田丸赴美國、據該氏談稱、予自一九〇三年以來、訪日四次、每逢訪日、驚嘆日本之發展、覲見天皇陛下、頗爲光榮云云、

十九日總會 決爲秘密會

【東京十八日電】十八日衆議院豫算總會、午前十一時入秘密會、然因小山委員長之錯誤、陸海軍側不致說明、決定十九日午前十時、以總會爲秘密會、詳細聽取軍事費內容及國防費增大之實情、

鐵鋼國策研究會 招開協議會

【大阪十八日電】鐵鋼國策研究會、頃迎澁澤日鐵常務、十七日午後、關於銑鐵需給問題、招開協議會、阪神鐵鋼關係者二十餘名出席之下、首由澁澤常務、關於缺乏銑鐵原因及現狀、本年中豫想銑鐵供給增加、生產消費、双方協力調整需給關係之必要、民間當業者、自主的價格統制之必要性等、亘各般事項、陳述意見、而阪神當業者側、對此要求如左、

一、當此之際、爲謀自由獲得原料計、在一定期間內、不使所指定之消費會社、輸入不定貨品、並由日鐵承認之、

一、對於建設民間熔鑛爐、積極援助日鐵、並謀促進之、

一、由消費者、生產者、批發處三者、設置鐵鋼統制機關、以調查全國的需給關係之實際、防止投機、

又關於滿日銑鐵統制問題、有一部份人士主張强化日鐵販賣機關、使之作爲國內單一銑鐵販賣機關、因此現已決定探明滿洲國側意見後、將講適宜措置、

兜安氏止痛藥水

刀傷火傷燙傷扭傷關節及四肢酸痛等症每使全身不安速搽兜安氏止痛葯水立可見效凡運動家感肌肉僵硬時擦以此葯則患處即可復原動作靈敏有勁

上海江西路四八九號兜安氏西藥公司啟

藥房均售

皮膚清潔 衛生 人人愛慕

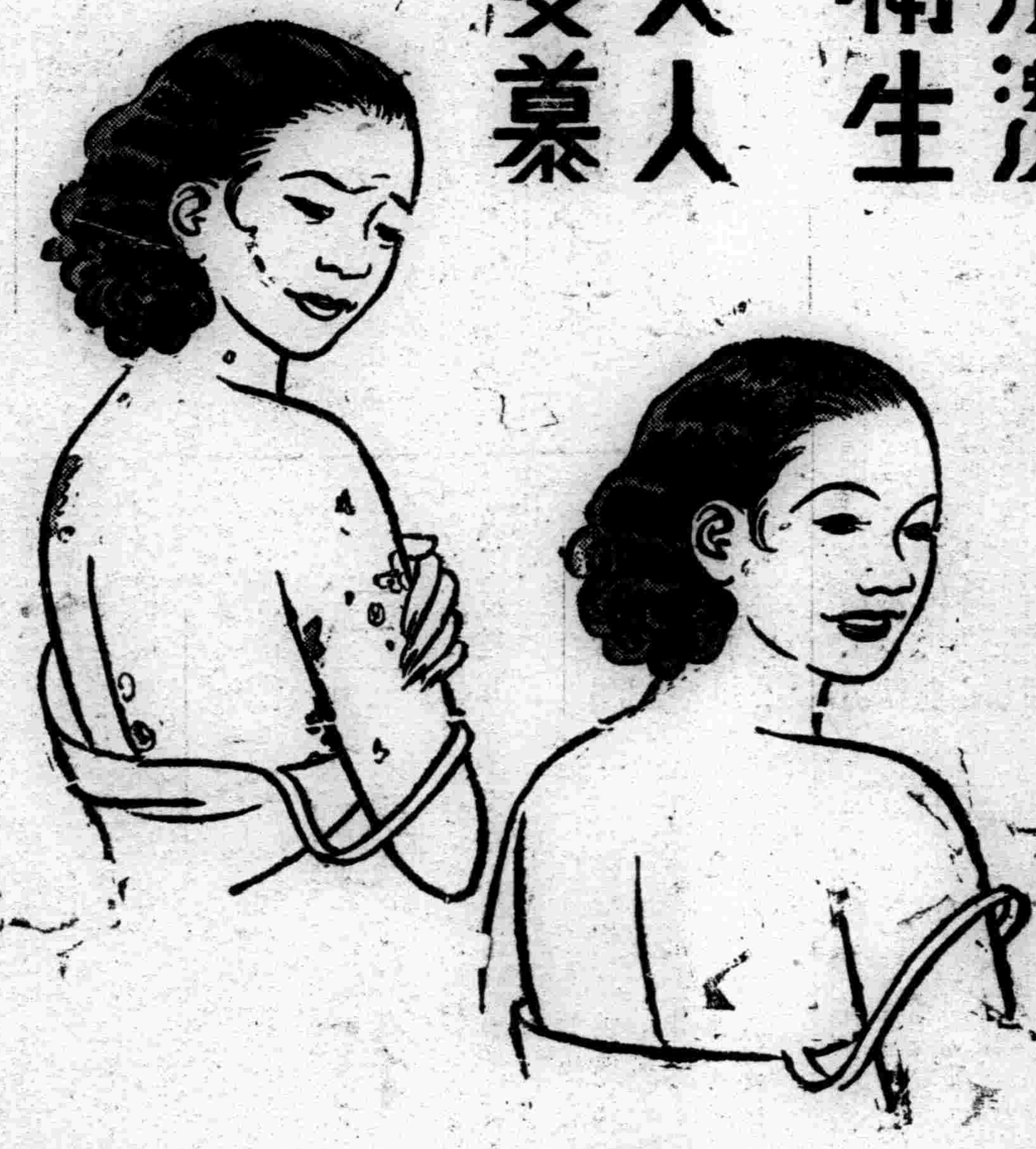

滅疥油膏

專治一切皮病

如有皮膚疾病如疥癬濕疹癢瘡癩痢等速搽滅疥油膏能立止奇癢迅速治療不傷皮膚不纖衣衫尚有瓶裝滅疥油令七十五克蘭姆及一百五十克蘭姆二種

BAYER 拜耳 十字商標爲良藥之明證

頭痛新藥

翠雅

服藥後於五分鐘內頭痛立止

各地有名葯房均有代售

獨家秘製

福泉花月香

大阪孔官堂製

新坦覇爾散

驅黴砒素劑（治梅聖藥）

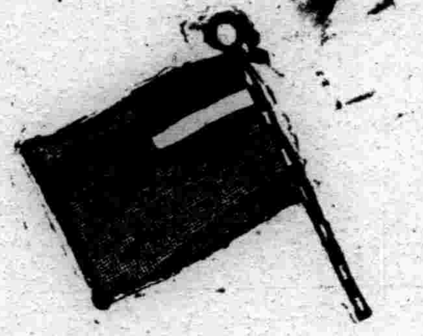

Antisyphilitica

Neotanvarsan

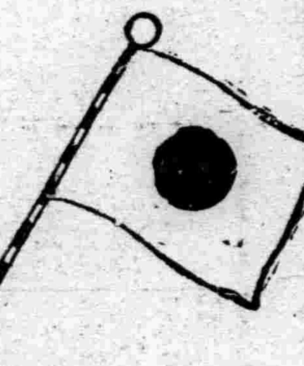

本品係將從來之新洒爾佛散、加以改良、爲更進一步之新製品也、蓋東京帝國大學醫學部教授藥學博士服部健三氏受同大學名譽教授藥學博士丹波敬三氏指導研究而成。敝社蒙兩博士指導監督、負製造之責。更每號製品必經醫學博士久野義麿氏之臨床實驗、然後發售、故使用上安心可靠、諸大家推奬之靈藥也。

使用法

A 照一定量稀釋之、注入於靜脈內

B 以濃厚溶液、注入於靜脈內

C 不得已時、注射於筋肉內亦可

特徵

效力優秀 大批生產

使用簡易 價格最廉

製造處 東京 第一製藥株式會社

詳細文献函索即寄

滿洲國經理處

日本賣藥會社大連支店（大連市浪速町）
大正堂商店（大連市吉野町）
濱崎商店（大連市山縣通）
宮竹藥局（旅順市青葉町）
鶴原藥房（奉天浪速通）
日本賣藥會社奉天出張所（奉天加茂町）
井上誠昌堂（奉天浪速通）
佐藤廣濟堂（奉天小西關）
大連洋行支店（四平街新市街）
井上誠昌堂新京出張所（新京日本橋通）
大和藥房（新京吉野町）
宮崎供盛堂（新京三笠町）
東亞號藥房（新京永樂町二丁目）
森泰號（吉林省城新開門街）
稻野富山堂（齊齊哈爾城南門）
五洲西葯房（齊齊哈爾商埠地）
中西藥房孫尚武（全上）
原田藥店（哈爾濱道裡石頭道街）
旭昇號藥店（哈爾濱道裡石頭道街）
泰華西藥商店（哈爾濱道外正陽街）
同記商場商店（哈爾濱正陽街四道街）
杁井太昌堂（哈爾濱道外[illegible]）
新井藥房（圖們市春風街）
一木藥舖（安東驛市場通）
日本賣藥會社哈爾賓出張所（哈爾濱八站南馬路）
安達藥房（新京大馬路）
新京藥品株式會社（新京朝日通）
其他各埠有名藥房

為備接收郵政權 擴充郵務機關
增設郵局增加人員充實監察

【新京專電】郵政權之移讓期、因廹在目前、交通部郵務司、以本年度特別會計五百二十六萬圓、按照左開方針、增設郵局、增配局員、並充實監察機關、俾謀郵政全面的整備、即

一、新設郵局代辦處＝設置郵局二十四處、代辦處二十處、然因日本第一、第五次移民、兩日人急激增加之永豐縣、湖南營、綏陵、北大榛、哈達河、連珠山等各地、亦新設郵局、

一、充實監察機關＝一區包含郵局十處之監察區、設四十四區、再一區特派巡員及指導員各一名、實施郵政事務之監察、

一、新設郵政職員養成機關＝交通部內、新設講習所、以三個月期間、敎育滿人現職員、此外為備日人增加、向地方郵局、增派日系官吏、同時、遞送人宿泊費支給制度、亦將實施、

馬疫研究所官制 昨經公布

【新京專電】為撲滅馬鼻疽之研究機關、今次新設之國務院所管馬疫研究處官制、十八日公布如次、

▲馬疫研究處官制

第一條 馬疫研究處、屬於大陸科學院長管理、掌管檢查馬疫病源以及豫防並醫治方法之研究、

第二條 馬疫研究處、置如左職員、

處長
研究官 四人 薦任（內中一人得為簡任者）
事務官 一人 薦任
屬官 二人 委任
研究士 四人 委任

第三條 處長以研究官充之、承大陸科學院長之指揮監督、綜理處務、指揮監督所屬職員、關於其進退及賞罰、須呈請大陸科學院長、但對委任官以下、得以專行之、

第四條 研究官承處長之命、執掌研究、事務官承處長之命、執掌事務、屬官承上司之指揮、從事事務、研究士承上司指揮、從事事務、

第五條 馬疫研究處分科規程、由大陸科學院長定之、

隨此將高等官委任官等俸給令、亦追加改正、

國務院人事

【新京專訊】十七日國務院發表人事如左、國務院總務廳理事官生松淨、為視察歐美行政制度、大同學院敎授牛田敏治、為視察歐美政治敎育、派赴歐美各國出差、往返期間、均為一個年間云、

馬政局理事官安達誠太郎、轉任馬醫研究處研究官、敘簡任二等、派充馬醫研究處處長、

馬醫研究處事務官金子嘉一、任馬醫研究處庶務科長、

馬醫研究處研究官山田重治郎、任馬醫研究處細菌科長、

實業部理事官、兼地籍整局事務官野田淸武、轉任國務院總務廳參事官敘簡任二等、

安東火災慰靈祭 省署派員參加

安東火災之合同慰靈祭、業經擬定本月二十六日、在該地盛大舉行、奉天省公署、為表示弔慰起見、特擬定於當日派員前往參加云、

鳥獸保護法 三月起施行

【新京專電】鳥獸保護法施行日期、決定為三月一日、十八日公布、

第四次市聯會 昨已舉行

奉天市協和會第四次特別聯合協議會、於昨十八日午後一時、在商埠地協和會事務局開幕、席間由各分會代表等出席、對於下列各項、有所協議、

（一）關於奉天市小賣市場使用條例制定及管理之規定、
（一）市營家畜屠宰場之設置及業務規定之件、
（一）奉天市常設家畜市場屠宰場獸肉批發市場建設費等起債之件、

三一建國紀念日 在京文武官拜賀

【新京專電】三月一日建國紀念祝賀典禮、決在全滿各地一齊舉行、聞皇帝陛下是日特召在京文武百官於宮廷、按照左開秩序、御受諸員拜賀、

一、文官、簡任官及同待遇以上、武官少將及同待遇以上、勳一位者、當日午前十一時以前、參進宮廷、朝賀之後、在宮中賜宴、

一、文官薦任官及同待遇、武官校尉官及同待遇、勳二位者、午後一時起、至四時止參

春暖雪融 街衢泥濘

瀋陽警察廳、以時屆春令、天氣漸暖、由於去冬之大雪連綿、致所有市街之積雪、除通行之馬路外、由市署淸潔隊協同各區保甲員運除外、對於各胡同內之積雪、則均迄未掃除、際此春暖、為確圖市民之衞生及交通便利計、當飭各區警署調查中、俟各區署所表報後、即飭市署方面着手淸除云、（圖上、雪融之街路、下、賣花燈者）

州廳警察部長後任 決定大和田氏

【新京專訊】關東局、以田邊州廳警察部長辭任、其後任人選、於十七日已發令如左、

關東州廳警察部長田邊秀雄、准辭本職、

關東州廳庶務課長大和田彌一、補關東州廳警察部長、

省署廳長會議 街村制進行策

奉天省公署、為圖省內地方行政健全之發展起見、擬定街村制、飭二十八縣分別實施、已誌本報、茲該署對於是項村制、於本年度內澈底實施、關於進行之辦法、於昨十八日午後一時、在省署會議室討論、出席者為各廳長及科長等關係人員云、

市立各小學 設置校醫

奉天市公署、現為注重市立各小學校學生之健康起見、對於各學校、決一律設置校醫、並制定校醫囑託規程、及校醫職務規程、于昨頒發各校遵照、關于各校醫、刻正物色中、不日即可分配、各校服務云、

省署招考中校事務員

奉天省公署、因各縣中等學校、業歸省辦、特飭敎育廳接管、惟因事務員不敷於用、特招考中等學校事務員二十名、月薪三十元、至四十元、須有高級中學畢業者為合格、定於二十六日上午十時考試、報名地點為總務廳人事股云、

郵局發售三一 建國紀念郵票

三月一日、為建國第五週年、實施帝制滿三年紀念佳期、郵政當局為紀念起見、屆期發行紀念郵票、並實行加蓋紀念日戳、茲將辦法列左、

一、紀念郵票之發行、
（一）種類紀念郵票一分五厘三分者兩種、繪畫明信片二張為一套、每套售價一角、
（二）出售範圍、各郵局所、但繪畫明信片、僅限郵局出售、
（三）出售期間、三月一日起三十一日止、

二、紀念日戳使用局名、除奉天南滿站哈爾濱江沿及哈爾濱松浦郵局外各郵局、

三、紀念日戳使用方法、由三月一日起、至三日止之三日間、凡收寄安付郵資之信函及明信片、（除同一內收發者）實行加蓋紀念日戳、或該期間中及接續至三月六日止、一分五厘以上之明信片、或貼有一分五厘以上之物件、亦予加蓋紀念日戳、

悍匪洗手隱居 警廳偵悉逮捕

盜匪明山、原名張瀛洲、年二十五歲、原籍奉天省興京縣五區趙家堡子人、現住瀋陽縣六區大房身村、以務農為業、康德二年正月二十五日、在原籍被全山匪帮綁去、嗣後其父張德林、年四十五歲、投入程國軍匪幫為匪、報字中山、該匪雖被綁票、亦願在全山部下為匪、歷經四月有餘、於五月間又投入程國軍匪部、在興京縣五區西廂、小堡等地盤踞、七月間被官方收降、編成便衣隊、在本溪縣富家樓駐防、康德三年三月十日、辭職回籍、携同家眷、遷居來瀋、以為匪所剩之國幣一百餘元、金手錙六枚、安度生活、不料事被警察廳偵悉、於本月十六日、派遣司法科搜查員寇德卿、劉德新、赴現住所抓獲、及該二搜查員到達目的地時、該匪反抗逃走、及至附近之小邊村、被劉德新鳴槍六發之下、張匪左腿負傷、不能行走、遂被逮捕、經審問後、據供犯罪事實如下、

△康德三年二月五日、綁馬國賢、子劉姓人票、得國幣七百五十元、二月卄日、綁葦子峪河南路姓人票、得國幣一千五百五十元、四月二日、因強搶未遂、將東老邊村劉某擊斃、六月十五日、綁鄭家堡子楊姓人票、得國幣三千一百元、七月十四日、綁干溝子王姓人票、得國幣五百元、

▲康德三年正月十五日、該匪為匪組成十二名匪徒之小匪團、二十日綁太平溝蕭雲鵬人票、得國幣五百五十元、二月三日、綁本溪棒子嶺白姓人票得國幣三百五十元、

該廳刻對該張匪仍繼續審問、並調查犯罪狀態云、（圖即被捕之明山匪）

密賣私土 指令停業

奉天市小西邊門外大安樓鴉片零賣所、執事人宋吉謙、因密賣私土、違反鴉片法令、被警務廳查出、於十六日指令該商停業、並將許可証及保証金完全沒收、以儆效尤云、

近藤經理課長被任 為日首相秘書官

【大連專訊】關東遞信局經理課長近藤儀一氏、此次已決定任命為首相秘書官、於十八日正式發令云、

募集安東大火罹災者救濟金

此次安東滿洲戲院發生火災、觀客被焚而死者達八百餘人、附近居民不幸延燒者凡四十餘家、災情之慘、空前未有、浩劫傳來、孰不痛心、此事有司百計正善其後、友邦人士亦紛紛弔慰、集資援助、現死者待葬、傷者待醫、而無家可歸無飯可吃者、尤待迅予接濟、凡我國人、睹此慘禍、有不同情悲惻慨然解囊者吾不信也、爰是協和會奉天市本部與本社、發起安東火災善後募捐運動、深望海內仁人君子、當仁不讓、能節日用之資、無論多寡、倘交本社轉送災民、則存歿同感、功德無量矣、

欵額 無論多寡
收欵截止日期 二月二十八日
康德四年二月十六日

盛京時報社

法律問答

問、今有某甲、出名立據、借敝人貸欵若干元、某甲之父尚在、父子同居共財、惟某甲之父、容心狡猾、堅不承認償還其子所借之貸欵、後來敝人在法院、將某甲與某甲之父、一併告訴、請求連帶償還、已蒙一審判決、令某甲照數償還、惟將告訴某甲之父連帶償還一部份駁斥、倘將來執行期間、敝人若查封某甲家內傢中產業時、某甲之父、定要出頭聲請異議、請求撤消查封、不知結果能否有效、或能准其撤消查封否、是乃疑問？ 敝人 ○○○候教

答、雖有判決、不易執行（執行必有異議）須待其父子分家後、再行聲請執行、或另行起訴可也、

解答者律師 藤原鐵太郎

關於法律問答事項逕通四五 藤原法律事務所

警廳保安會議討論 署長許可營業手續

瀋陽警察廳、為保安營業起見、會將鐵爐、飲食店、旅店印刷、經濟、介紹、接待、換錢等八種營業、歸由各署長許可、已誌本報、茲為明瞭辦理手續計、於本月十六日午後二時、在該廳保安科內、召集各署保安主任、開保安會議、討論八種營業辦理手續、並協在六個警署管下內、每一署組成組合會一所、（從前全市一組合會）及特殊時須呈請廳長許可之件、至四時許始行散會、茲記特殊許可事項如下、

一、關於取銷許可停業十日以上之處置之件、
一、關於成立或取銷公會之件、
一、關於旅店、印刷、鐵工廠大規模之件、
一、關於將來藝妓舞女之件、

窃盜犯謀逃

久慣窃盜犯洪濟洲（又名洪啓俊）、素有飛賊之名、曾數次被瀋陽警察廳抓獲、而該犯不思痛改前非、仍行不法之事、日前又被該廳司法科搜查員宋新德逮捕、本月十八日上午十時四十分許、在審問室詢問、該犯劣性驟發、奪門逃走、彼時司法科搜查員等、出動尾追、遂將該逃犯捕獲、帶署審訊云、

教化講習會 定期舉行

奉天市公署、以報德會花田先生、業經蒞奉、為使其宣揚建國之精神及講演計、擬定本月十九日起、在市內各地、舉行教化講習會、以便使市民寧有深切之瞭解、茲將預定講演之地址如下、

第一回敎化講習會地址、為文廟兩級小學校、時間自當日午後二時起、至五時止、

第二回會址為市商會云、

道德分會招考新生

大西邊門外三經路、道德分會、因擴充會務計、規定招考新女生五十名、凡年在十五歲以上、二十五歲以下、高等小學畢業者為合格、定於下月十三日考試云、

東邊討伐近訊

步兵第○團第一營一個連、於本年十六日午後六時許、在通輯縣境掃蕩中、與馮委員匪帮五十餘名遭遇、即經交戰四小時許、將該匪擊退、是役匪方遺棄匪屍四具、

又步一連與桓仁縣治安隊協力、在小不大遠兒高地帶、與匪首西林等合流百餘名遭遇、即行交戰八小時許、匪方棄屍七具、方始逃逸、官方鹵獲步槍二支、子彈五十四粒、

又步兵營第二連、十四日在濛江縣石道河子地方、與寶局以下三十餘名交戰後、匪方乃即逃走云、

一籌備跳塔一

小西邊門外實勝寺（即皇寺）、以正月十五日（二月卄五日）為跳塔接神之期、刻正種種籌備中、並向警察當局呈請、派警前往維持秩序、屆時當有一番熱鬧云、

瀋陽縣擬設立 家畜交易市場

瀋陽縣公署、為振興一般家畜起見、現擬設立家畜交易市場一處、以資發展農產、而期人民多得便利、對該事項之設計、已經擬就如次、

▲設計方針

一、本設計概行依據家畜交易市場法施行規則、
二、家畜市場位置、選擇交通便利並潮濕無虞之地方、
三、馬四五十八頭、騾驢在內牛五十八頭、羊三百七十五頭、（山羊在內）猪七百五十頭、須設備能收容以上數目之場所、
四、場內建造場、事務所、檢查所、擊場、畜舍、隔離所人宿泊所、水池、汚水池、體質檢測所、糧秣庫、買賣
五、豚舍及家畜舍、顧慮回敎徒之習慣等、須與其他家畜舍互相隔離之、
六、各家畜舍間、必須顧慮到防疫、並且以相當面積之空地、適宜使用於家畜衞生的運動場、

福國村分所火警 燒房屋槍印等物

瀋陽縣六區馬三家子警察署管下之福國村分所、十七日早六時二十五分許、當警士李士賢、邱永和、團員劉百卿、崔成年熟睡之際、不知因何起火、嗣經劉百卿發覺、大呼求救、警民聞警之下、均赴現場逾二小時、將火撲滅、結果燒草房四間、七九大槍兩支、七九子彈七十六粒、三八子彈二百粒、電話一具、戳記一顆、旗杆二支、其他物品及損失額尚在調查中云、

國軍憲兵隊 東邊討伐統計

自東邊大討伐以來、隨同國軍活躍之滿洲國憲兵隊、以大無畏之精神、不眠不休、於去年十月一日起、至本月止、四個月間、共討伐統計如下、

戰鬥一一七次、討匪累計七五一、斃匪三五人、逮捕三五八、捕通匪者一九一、訓戒放免者六八五、奪還人票一一、覆滅山寨二五九處、鹵獲步槍七七支、子彈三五〇四粒、手槍五五支、子彈二九五粒、洋砲二〇八支、炸彈三四七枚云、

軍部病院設分院 佳木斯王爺廟兩處

【新京專電】軍政部以部令第六號、決定軍政部病院分院如左、

哈爾濱軍政部病院佳木斯分院佳木斯通遼軍政部病院王爺廟分院、王爺廟、

建國紀念旗行列 參加人員等擬定

建國第五週年紀念日、為期已迫、關於慶祝行事中之旗行列大行進事項、刻經省市双方協議結果、規定如下、

（一）參加團體人數、合計一萬餘人、就中中等學校男女學生二千九百餘名、小學高級男女學生一千七百餘名、各學校敎職員等四百名、協和會員及一般市民五千名、

（二）集合地點及時刻、第一隊在十王亭內集合、於紀念式典終了時、列隊出發、受王禮敎科長等及警察廳長等之指揮出發、向忠靈塔地帶行進、第二隊於三經路兩級小學校內集合、於當日午後一時出發受吉村視學及警廳指導官指揮之下、向忠靈塔行進云、

法院旁聽錄
四人掘坟盜墓 事敗落網二名

依全凱、瀋陽縣人、五十五歲、住大北關永茂胡同二十三號、以賣破爛為生、因經濟壓迫、乃勾結素識之鞏恩福譚振林小蘇子等共四人、在縣境內發掘坟墓、盜取殮物、康德三年、發掘第五區楊士村李得勝家坟墓一次、穆德氏坟墓一次、艾德氏坟一次、共為四次、得有殮物金釧子珍珠等物、俵分變賣、康德三年十二月五日、依全凱鞏恩福、在奉天市大東區、被警抓獲、譚振林小蘇子等二名、聞風遠颺、僅將依全凱鞏恩福二名、解經奉天地方檢察廳、偵查屬實、起訴同級法院、經審判官王銘勳、于本月十七日開庭審理、

問（依全凱）多大歲數、
答、五十五歲、
問、那縣人氏、
答、瀋陽縣人、
問、住什麼地方、
答、住大北關永茂胡同二十三號、
問、你不是在鄉下住嗎、
答、從前在城東國公寨住、
問、你是作什麼的呀、
答、買賣破亂、
問、你家都有什麼人哪、
答、有女人、孩子、
問、有產業麼呀、
答、麼有、
問、因你結夥四人、發掘坟墓、盜取殮物、經檢察官起訴到院、你對于起訴事實、有什麼話說呢、
答、我太屈啦、我是賣破亂的、那能盜墓呢、
問、你同鞏恩福譚振林小蘇子等、一共四個人、在瀋陽縣第五區楊士村、將李得勝家的坟發掘、再去年九月五日、在第八區四十窪村、將穆德氏坟墓發掘、盜出金釧子一付、同月二十四日、在五區楊士村、把艾德氏看坟人綁上、把坟掘開、盜出金釧子珍珠、同月二十八日、在八區荒山子村晚八點、盜取不知姓名坟墓、盜去殮物、又盜取艾滿氏坟、得有金釧子一付、是不是呢、
答、我不知道我是好人哪、
問、譚恩林小蘇子、你怎麼認識的、
答、我不認識他們哪、
問、譚振林小蘇子、聽說把你合鞏恩福抓住、他倆就跑啦、
答、我不認識他們呀、
問、你們是在幾時、起意作這事呢、
答、我也麼作過那事呀、
問、在大東區警察署、你都說的明明白白的啦、
答、在白面館、把一個姓郎的抓住、打的脚都抬不起來、麼法子咬的我呀、
問、在你身上翻出來鋸條、是作什么用的呢、
答、是買破亂買的呀、
問、還有試金石一塊、作什麼用的、
答、也是買的、
問、那東西、正是掘坟用的呀、
答、法官我有証人、請調查吧、
問、有什麼証人、
答、房東高永久知道啊、
問、知道什麼呢、
答、知道我晚間、那也麼去呀、

審判官宣論、本案候調查、畫押下去吧（閉庭）

天氣豫報

十九日 先南西風後北西風 晴暫曇

十八日溫度
最高 零下三度二
最低 零下一二度二

冠蓋往來

△宇佐美總局旅客課長、十八日下午零時二十八分、乘光號快車、經安奉線返奉、
△瀨川代議士、同日同車、經奉赴京、
△前田旅順要港部司令官、十八日下午二時十九分、乘鳩號快車、由京經奉返連、
△鄧山滿鐵理事、十八日下午二時四十二分、乘亞細亞號快車、由連抵奉、
△于第一軍管區司令官、十八日下午二時四十七分、乘亞細亞號快車、由奉赴京、
△中西滿鐵理事、十八日下午四時二十四分、乘鳩號快車、由連抵奉、
△草場總局顧問、十八日下午五時四十分、乘亞細亞號快車、由京返奉、

給婦女的一封信（上）

（大姑）

本文係譯自大阪朝日新聞上中川善之助氏的大作。氏專攻法學。曾留學德英及法。著有『古代家族』等書。——L。Y。——

婦女在學問技藝及其他方面。比較男子優越的事實。我並不否認。諸君知道啊。就是在婦女堆裡。也有特別優秀的人。但是。這種例外的事實。我們不能不加以否認。所以。現在我在這所說的婦女。並不是指着這般例外優秀的人。乃是說一般的通常的平均型的婦女。

我首先對於這種婦人注意的原因。乃是有所謂非常愛說。『因爲是女人』這句話的事實。在那兒。並不是指着『因爲是女人。所以不必當兵。』場合意味的使用語。譬如『因爲是女人』『不必多求學問。』『因爲是女人雖然欺騙。並不失理。』『因爲是女人。不必……』我是說的這種場合下的『因爲是女人』哪。

也曾有人始終認爲女人應當柔順。若能把針線活計和炊爨事宜辦得好。化粧化得漂亮。便已足矣。男子在增進學問。閱歷世事。不斷的活動時。女子祗須暮暮朝朝地裁縫和炊爨這樣一來。人類文化成了男子的文化。社會制度。成了男子的制度。毋寧說是當然的。

打開報紙來看。丈夫看過一面看二面。妻看三面的雋巧記事。還不感生興味。在看電影的時候。男子連外國歌舞片的一言半語和短簡的字幕。很容易明白。女人則一點兒也不懂。男子的雜誌裡。沒有論文。就像缺少甚麽似的。在女子的雜誌裡。雖然對於醫師也費解的各種疾病事項。也很簡單的明。一般雜誌所謂男子雜誌—的意味—是按年按月有的。至於婦女雜誌。僅是季節而不是年。每年一到冬天。雜誌上總不外登載着編物感冒等等應時文字近來想見一見略有幾分新味。也祗是不够填補什麽的滑雪入門記事。在這兒。男的對女的說『您不成呵！』她將這樣的辯解了。『因爲我是女人呵。』

我將如此說。唯有這種精神婦人地位永不能向上。請想。因爲甚麽女人不能和男子一塊兒並駕齊驅呢？即使是女子常比較男子時代的落伍者的緣故。或者『因爲是女人』就脚步慢了吧。但那不是口實。因爲不鍛鍊。所以遲緩。所謂『因爲是女人』的一句話。不能不說是婦人的無智。因循。卑屈怯懦。我先這樣的向妳們說吧。『勿自卑。』

那樣一說。世上的丈夫們。或者要抗議了。『世間自甘卑鄙的 也就是女人吧。但那也不過一部而已。其他一部份。卻造成橫暴不道傲慢不遜。在任甚麽也不能幹的皮氣裡。能够頂一個人的。祗有高喊平等。豈不是安坐而想好事嗎。』這種抗議。在美國喊得最烈。美國男子不願結婚的理由中。便有這種精神。在美國常可見到的光景。乘電車時。女子走進車來。男子就得讓位。必恭必敬地。像等候一般的突然站起。一位男子站起身形。女子毫不道謝。瀟腰坐下去。拿袖兒擦着鼻窩。似這等事情。大抵包括了這種精神在內了。當然。這乃是中世紀騎士道的遺風。須知將弱者所受的憐憫。反成了弱者權利的形勢。甘此若飴。足使婦人實質。絲毫不能向上。騎士的尊敬。僅陳列在博物館內最佳。娜拉走出傀儡家庭。不是在一八七九年的古昔嗎？

但是。諸君在此以前。先要自省。我們果眞受有娜拉那樣嗎？必須清楚直視僅有男子在時代前方進行的現實。怎麽婦女文化一般就很低呢！

現代女性的十項全能（八九）

▲『女性』偉大的『女性』現在確實是在提高而向上進行着。她們已從『大門不出二門不邁的』約束中解放了。公事房中居然也有她們工作的地方。但不過所得到的名稱多少還有些諷刺意。類如花瓶。『石膏像』等等。

▲最近同一位才從歐美歸來的朋友談到關於歐美婦女的問題來。他說。美國各大公司。洋行。銀行。幾乎全是女辦事員。她們每天的工作是分鐘頭。服裝是一律。但是出了公司門口那就隨便了。跳舞場宴廳也有女招待。各各打扮的花枝招展。奇裝異服但是決無人去戲要她們。及背地多給小費等等劣根病。因爲顧客們知道做招待根本是女子職業的一種而要打扮的美觀。是爲了國體及舞場當局營業的關係。何況女子愛美的心是那麽重？

▲現在再從女招待本身來說。歐美的她們的確拿賣糖。花。汽水等當做極正當的職業。決不像我國的女招待。自甘墮落。時時刻刻想出奇法來多弄些錢。但是大錯還是在多半無理取鬧的顧客身上。假如他們不拿『錢』來引誘她們。

後來他又談到現代女性所當會的。（一）要能說幾句語及最平常的英語。（二）要會跳舞。（探戈。華爾茲。薩巴。狐步。及踵步等）（三）要會打網球。（四）要會泅水。（五）要會騎馬（六）要會溜冰。（七）要會哼哼幾句洋歌。（八）西皮二簧必要能唱。（九）外國影星的名字。至少也要知道十幾個（十）交際話要說的好（即平語）。我聽完嘗嘆一口氣。不僅因爲我一竅不通。而是我聽全聽呆了。照以上的十項的全能說來『現代女性』確是偉大呀。

現代女性們二 選擇"對方"的標準線（下）

劉祖蔭

◎體格…『健全之精神必寓於健全之身體。』可知身體的鍛練。是人生過程中。須臾不可忽視的。回憶我國青年們。手無縛雞之力故必須有强健的身體。然後纔能發展我們的所學。裨益於人群。有利於社會呢？不然就是『胸存五車書』。的學問。也是徒然哪！

綜以上的幾個條件。去考觀去鑽研得到他確實的一切。在你的心靈穩處存了『得到他便算滿足』的志願決心。然後我再告訴你。一點青年婚姻的方式。經過了許多關心青年問題的人們考核。而成立的。便是採取新舊兩式的。富有中和性的結婚制度。因爲舊禮教的方式。與新潮流的方式。都各有各的缺點……

A舊禮教方面

一、父母包辦制度。因爲不合於本人的意見。性格程度。

二、自己得不到相當的主宰。一生的幸福。完全斷送在那悲哀之海去了。

B新潮流方面

一、青年人的觀察力弱。智識缺乏判斷力弱。

二、只憑於一時的結合。而不顧及將來的問題。以致釀成『結婚便是離婚』的慘劇。

基於以上的諸種欠點。所以雙方有了。相當認識之後。恐怕青年人的理智膚淺。再請雙方的父母。來做婚姻的顧問。參加意見。來一同解決這項問題經過長時間的相處則其結果一定圓滿吧！

作者本身。沒有獨到的見解與超人的見地。謬顧地寫了些冒昧而又不合時勢的話。自己深深慚愧。內疚。但是我也是現代青年的一份子想有參加這種問題的責任 所以不揣愚昧。將管見提出。作爲大家一個參考的資料。尙希方家予以斧正。

總之。現代的青年男女。對於結婚。選擇對方的不適宜。而內體上。精神上。生了不少不快之感。而且於無形中沉淪了許多英傑雄才的堅決意志。的確是很可惜。顯達的女性們對於自己的終身問題。要周密的審査與勇猛的武斷。不要迷戀在虛榮的氛圍裡。物質的誘引中須知『一失足便成千古恨』的俗語。得到知心的對方。並快樂的家庭。去進行你們的甜蜜發展你們的個性。取舊禮教與新潮流兩方面的。中堅優良點。取長捨短。去建設我們的家庭。每天生活在愉快。歡欣適意的境界裡。其榮幸正是想像不到的。女性們在遼遠的前途上。映開着勝利之花。陣陣的凱歌。衝入我的耳鼓我知道這便是你們的蓬勃園地。展開着了。努力吧愼重地。『選擇你的對方。』因爲關係你一生的幸福！

——於吉林

談蹦蹦女伶

（平兒）

蹦々戲的女伶。原以色情的表演。封建私情的故事。淫蕩的詞句。來號召觀衆。風靡了社會羣衆的。所以。現在一般注意風化的先生們。也非常的關心她們。有時同樣也把她們視做了社會禍水似的。如漢口等碼頭。拒絕白玉霜登岸演劇之類。

不過。蹦々戲卻也不比尋常俚俗低卑的戲曲。牠——至少是有普通俗文學的意味。那就是在唱詞的結構方面。是有着相當的成就。只是牠僅以封建的私情故事。和同時宣揚『萬惡淫爲首。百善孝當先』的迂腐道德爲中心。但是。那些注意風化的先生們。只在她們的『淫蕩』之間作非常的杞憂。甚至認爲『禍之可拒』。而不在改進劇情和詞句的結構。和向社會的需要性上面去着想。以反映出種種時代背景的動向。給予人們以新鮮良好的印象。未免太可惜。可惜！

可是蹦々戲在目前的上海是紅極了。這也許就是爲了牠還有些通俗文學的意味的藝術沾價。然而較大的原因。則終也是爲了色情的淫蕩。因爲蹦々戲是大家。所知道以坤角的演劇爲主要。男角終究是劇中人紅的配湊而已。所以蹦々戲之物。還是在於女伶的眼兒媚。臉兒俏。表情風騷眞切。會迷人竅。會醉人魂。會使人感到慾的興奮刺激。會深深風靡了人羣的心理……的上面。

蹦々戲皇后白玉霜。她是著名的東方梅蕙絲。她的表情的風騷。她的藝術。都是相當的成功。她是風靡了幾許上海社會的色情群衆。呵！她的戲劇。大概俱見著稱。中尤以『馬寡婦開店』。『槍斃小老媽』。『潘金蓮』。『桃花菴』……諸劇尤佳。與白玉霜相並驅的爲朱寶霞。喜彩蓮。芙蓉花。所謂『四大名旦』。不過並不同是皇后耳。

敬獻給D（三）

（凱娜）

B恨自己沒有阻止D去的歡化—她希企他的心勝于情感。這双重感裡。是逼她左右傾斜B的四周人都下了風涼話—紙迷金醉的東京城。那裡有引誘人的□□妳還是去的好。不怕他學壞嗎？—B覺到拿行爲不檢的話責問D或者囑咐他。實在是侮辱他的人格。所以維繫的—雖然他年紀已是成熟。似乎缺少B的侍護。會一切落于無頭緒裡。衣服飲食他的B—年紀雖輕—倒比他自己安貼。在外形上。D的生活。就依依不可分。

B偶然痛哭了！她咀咒人間的別離。D的一團心沉着下來幾乎要落下水準線—我不去了！只要我永遠不離了妳—他以爲B得着這話會感謝無已。又豈料竟演出兩年來沒有的一幕。面孔的溫柔落于蒼白的憤怒裡。高聲狂噱。簡直要拚命D很詫異她可怕精神的變態。不多久B吐出幾句話—爲了一個女人肯長埋你的腔血。D呵！兩年來的犧牲。竟成畫餅—使D傾倒在這正大光輝的責罰裡。身心方面實在着了慌。由這次以後。D永不去論到軟弱的話。B在悲苦有時也有笑的時候。

（二）

他倆打算多留些痕牙。在大別以前。預備每個人在大別以後—夜明之夜—蹲在異地同心的一個地的角落尋味去。哭起來也好。樂起來更好。總望青春之不平凡。來增加老年享福的舒服。雖然這虛榮澎湃得過大。別一面。未嘗不安慰目下的流離。

（未完）

投稿規約

本刊旨在發揚『王道精神』『滿日婦女協和精神』。極端歡迎節婦賢婦事跡。滿洲婦女生活寫實。名媛閨秀寫眞。鄉土風俗。育兒常識。閨中要務。王道淺說。建國精神等稿。封面請註明『婦女週刊』收爲荷。

日本女子修養講習會 測驗標的丈夫

日本有許多社會學家和教育家。對於日本女子理想中的結婚觀。非常重視。常常假學校或其他團體施行測驗。以打開目前女子的難局。

說起這種女子結婚觀的測驗。卻非常有趣。現在記者引一段告訴諸位。最近京都府女子聯合青年團主辦的女子修養講習會。在比叡山的有名古蹟延曆寺裡開幕。前去聽講的。有二十一歲到二十四歲恰當結婚適齡期的女子四十三名。她們的學歷。大都是高等女子學校畢業的程度。倘使以職業來分別。那末從事於農業的有十八名。從事於執教生涯的有十五名。從事於商業的有八名。再有二名是工業界勞働者。開幕後的第二天。便舉行了一次『理想中的丈夫』測驗。這測驗題共有八項。看她們所答的結果。喜歡嫁給月薪階級的最多。

（一）年齡問題。年齡方面大都愛相差在四歲至六歲左右。其中有一個答丈夫須比自己大十歲。

（二）職業問題。希望丈夫是月薪階級的有職者。有二十九名。佔總數三分之二。

（三）性格問題。須有大丈夫氣慨。忠厚卓實的性情。

（四）學歷問題。希望丈夫是中等學校畢業者。有三十一名。大學及專門學校畢業者爲十二名。

（五）容貌問題。尤其是被稱爲美男的丈夫。倒不是嫁個容貌普通的丈夫。不過最重要的條件。身長須在五尺五寸以上

（六）生活問題。喜歡住在都市裏的佔絕對多數。

（七）財產問題。財產只要普通能够維持生活就足。

（八）姑舅問題。希望有姑舅的達三十八名。沒有的爲四名再有一個希望只有舅的一人。

主婦們要留心 衣 食 住 三大問題

（蔣振祉）

衣食住這三樣事。是人生最要緊的事情。無論是誰。都逃不了這三個門。除非是死人。但是死人。也是離不了這最後的門—住。

『衣』『食』『住』既然這樣重要。我們對牠當然不能注意了。

現在我們先談『衣』的問題。

（衣）

衣服。是人人得穿。無論小孩大人老人年輕人。所以當主婦的。應該注意衣服添製和修理。及製作時的材料衣選擇。和樣式的決定現分述於下。

（一）添製衣服時。宜考慮是否需要。不要徒求時髦。而添製一些不需要的。衣服虛糜金錢。

（二）應注意修補整理。衣服壞了。就得趕快修補。在夏日時。應時常曬衣服。免被虫咬衣服樣子不太老。就可以將就穿。實在太老。應該改修。省得另做。

（三）做衣服買料子時。顏色應隨季節選定。但總以大方爲主。質地應選棉性耐久的。絲毛的。一來太貴。二來不耐久。

（四）衣服的樣式。不要太流線。因爲流線的衣服。都是狹度長。不但工作不便。而且還妨礙生理的發育。

（食）

吃是更比衣服重要。因爲開門七件事。誰家也少不了。所以對於吃的問題。更應注意。食的注意有七。

（一）『飯』以米面雜食爲宜。

（二）『菜』以肉（猪牛）。魚蔬菜。土豆（馬鈴薯）等爲主。不過都得十分新鮮。最好主婦親自去買。不然也得親自看一下。

（三）『器皿』吃飯用的碗。碟。鍋。盆。要刷洗清潔。

（四）吃餘下來的食物。要保持清潔。否則。下頓誰也不愛吃了。

（五）時常打听米。面。油鹽的價格。以防商店和僕人的欺騙。

（六）要豫算食料的購買。如油柴米面。預先買了。可以免得零買的麻煩。並可防物價高漲。（自然也有時跌落。還要看物價的趨勢。而決定多買少買）。

（七）要詳細考慮吃飯的時間。因爲一家裏。有做事的。有上學的。所以吃飯的時間。應該規定好了。不要叫大家等着。或者吃涼菜冷飯。

（住）

住。在一般人看來。似乎不太重要。豈不知住比衣食還要重要。因爲我們白天工作。晚上休息。都得有個塲所。所以對於住。更應比衣食還要注意。關於住的注意有五。

（一）房屋光線空氣的選擇。房子應擇朝陽向南的。窗子要多。因爲窗多。空氣易於流通。

（二）住宅地方的選擇。要比較清潔的地好些。不過對於交通的方便上。也要顧及。

（三）房屋式樣的選擇。以平房爲佳。因爲樓房。一來不方便。二來危險。

（四）院子要大。因爲院子大。可以栽植樹木蔬菜。並且小孩子可以在院中玩耍。免得上街亂跑。發生危險（指車馬危險）。

（五）擇隣。還似乎不包括在住的裏面。其實這正是住的要緊條件。因爲隣人街坊不好。最易惹氣。並且小孩子也容易學壞。所以擇隣不可不愼。

上面說的。雖然簡單。可是要能實行。一定能使你的家庭變成一個美滿快樂的家庭。聰明的主婦們。盍妨試試。

二〇一〇于寒假中

墨索里尼夫人

一髮

現代偉人墨索里尼。是誰都知道的。但是關於他夫人的事情。知道的很少了。也有人在謠傳着他們已經別居在意大利是不能離婚的。况且她已經生了第四第五個孩子。便可証明他們的感情了。

在公家的會塲上。墨氏從沒有和夫人同時出現過。世界各國王侯貴族以及外交官和墨氏晤面者。而能够見到賴克萊夫人的。那眞是絕無僅有的。墨氏用自己的名字在旅館裡開宴會的時候。也見不到她和墨氏並立着迎接賓客。墨氏在自傳裡說。『我是屬於衆人的。凡是屬於衆人者。便不屬於任何個人』。

在今日世界各種雜誌上。墨氏的照片。觸目皆是。而這位夫人的照片。卻不易發現的。因爲意國的婦女決不和英美法德相同的。她們是盡力避開有碍丈夫的事情。她當然很愛墨氏。靜寂的在家裏担任着孩子們的教育。

賴克萊夫人是和墨氏同樣的出身微賤。是意國北部弗羅利的出身。早失嚴父。由她的母親阿娜養育的。她五歲時候。便汲水掃除。幫着飼養家畜她生平只在六歲至八歲時。讀了兩年書。後來便轉職爲傭工。到墨氏握政權之後。她還是時常到鄉間去拜訪舊友的。

一九〇五年墨氏的父親在弗羅利街上。開了一片酒店。接待着行旅過客。管理菜肴的便是阿娜。賴克萊也在旁幫助着。當時墨氏因爲政治活動的關係。被瑞士驅逐回國。和着幾個社會主義的青年。在酒店裏。終日發揮他的議論。於是十七歲的賴克萊和二十四歲的墨氏發生了戀愛的情苗。

翌年墨氏又被奧國驅逐回來。便住在弗羅利的賴克萊那裏。一九一一年他們倆在米蘭居住。墨氏爲報館主筆月薪二百元。他們夫婦和長女愛陶。在米蘭住了十年之久。在這個時期中。墨氏曾入獄兩次。上戰綫一年。到羅馬進軍。握得政權之後。便不再還米蘭來了。當墨氏在組閣的時候。夫人還是住在米蘭的公寓裏。處理家務。做忠實的意大利主婦。兩個在學校裏讀書的兒子。便是去年征阿國時。靑年航空將校白阿諸和維多利亞。長女愛陶後來是嫁給現在意國外交大臣齊亞諾伯爵的。後來墨氏夫婦又生育了兩個小孩。

墨氏得意國最高的勳章。夫人便被呼爲。『敦娜』的尊稱。這勳章的受領者。可有和國皇作兄弟行的資格。倘若賴克萊夫人而喜交際的話。那末就是墨氏沒有此種功勳。她也可以自由的出入於社交界裏。但是這並不爲夫人所喜的。

以前曾有墨氏和世界有名的婦人如何如何的謠言。一九二六年墨氏在白羅尼亞險遭暗殺。那時墨氏急求安全的住所。便逃到了夫人的傍邊來了。她雖然沒有如何高深的學問。但是對墨氏的言行。與思想是十分了解的。墨氏的父親。在他們結婚之前。會警告過賴克萊說。『你不必考慮我兒子的事情。這種事情等於投身於軌道之上你倘若你和他結婚之後。你一身幸福和平都沒有了』。但是她沒有接受這個忠告而和墨氏結婚了。

現在住在羅馬維拉。脫洛尼亞的賴克萊夫人。多麽和平而幸福啊。雖然墨氏決不是喜歡獻媚於女子的丈夫。根據了墨氏的自傳。便可以知道墨氏不但屬於賴克萊夫人。同時又屬於新興的意大利。

東方印書館新刊書目

另備圖書目錄　一經函索卽寄

對譯詳註 高等日本語讀本

飯河道雄先生校閱　陳逢民先生譯註　卷一

菊版百六十頁　書背布裝　定價五角　郵費四分

本書係將南滿洲教育會教科書編輯部所編的「高等日本語讀本」譯成滿華語的。而係既刊的初等・中等日本語讀本的姊妹篇。其程度較既刊的二者稍高。就是學習現代日本標準語文者不可不讀的最良書也。本書的特色如下列

（一）本書先以口語文爲主體、以後漸次增加文語文。
（二）爲謀學習者的便利起見、對於難解的漢字均附以振假名。
（三）在各課的末尾附有練習問題與以學習上的便利。

對譯 日本新聞文讀本

飯河道雄先生著

菊版百二十頁　書背布裝　定價五角　郵費四分

本書係爲欲學習標準日語而通達社會的情狀者編纂。而其材料悉自最近所發行之「大阪朝日」及「滿洲日日」兩新聞紙上採錄。

本書的特點

（一）本書是分別政治・社會・論說・經濟・廣告的各欄而挿入許多的繪畫。
（二）在卷末附有「新聞常用語集」以謀學習上的便利。
（三）本書的假名用法悉採用正式之歷史的假名遣法。

對譯 日本商業實務讀本

飯河道雄先生著

菊版百六十頁　書背布裝　定價六角　郵費四分

一、近來隨着日・滿・華三國間商業交易愈加頻繁、滿華兩國人士欲研究日本商業實務及商業上所用的日文者亦愈加多。著者鑑於此、爲補充這種要求起見、編纂本書。
一、本書的取材完全網羅日本商業實務上的全般。
一、本書內各處挿入很多的圖畫和日本商法所定的呈報書類及商業帳簿的諸形式、以圖研究上的便利。
一、本書的假名用法、除所變化之語尾外、依據表音式假名用法。

對譯詳註 日語歷史讀本

飯河道雄先生著

菊版七十餘頁　書背布裝　定價三角　郵費四分

一、本書係爲欲學習日語而熟悉歷史上的用語者而編纂。
一、本書的材料悉自日本國定尋常小學校國語讀本中關於歷史的部分摘錄者而並非記述日本國史的全斑。
一、知讀本書不但熟習日語而且窺知日本國民精神的一斑。

對譯詳註 日語地理讀本

飯河道雄先生著

菊版七十頁　書背布裝　定價三角　郵費四分

一、本書是「對譯詳註日語歷史讀本」的姊妹篇也。就是欲學習日語而熟習地理上的用語者而編纂。
一、本書的材料悉自日本國定尋常小學校國語讀本中關於地理部分摘錄者、但是並非記述日本地理的全斑。
一、本書是在中段的本文均附有振假名、而在上段有摘解難句。
一、本書的假名用法及語尾的變化依據正式之歷史的用法、此外則均依據表音的假名用法。

營業種目：圖書出版印刷　理化器具批發　標本模型批發　教育用品批發

發行所　東方印書館　奉天商埠地十一緯路第一一七號　振替奉天七〇六番

代售處　全滿各地書局

世界珍聞及其他

太戈爾詩翁崇拜英遜王

孟買函云、印度詩聖太戈爾、決定今夏漫游中國日本、此說宣傳已久、最近英國一記者、訪詩人於貝爾遜克得波弘耶、詢其意見、據云、彼對英遜王表示崇拜、並謂此舉、太美化、太詩化、將頌揚此事、定著讚詩一部、爲千古後之不朽傑作、旅行遠東一節、尙未完全表決云、

——上圖太戈爾——

美國監獄內精巧監守室

美國意里諾州的監獄、構造極爲精巧、共分四層、作圓形、每層有無數鴿籠式的囚室、前面築一高亭、一警士監守其中、即可以保無意外、因爲在亭中可以窺見每一囚室的內部情形、纖毫不遺、亭裏裝有電燈總開關、可以隨意開閉、某一囚室、電燈、並且有電力作用、可任意開閉各囚室門、眞是巧不可階的、

滇南人生與自然

這篇文章是師大地理系主任黃國璋教授、在清華大學會講演的筆記、黃先生曾任南京中央大學地理系主任、該系於民國二十三年曾組織滇南調查團、請黃氏及費斯曼教授領隊、由費氏擔任自然地理工作、黃氏擔任人文地理工作、二氏搜集材料、必極豐富、其結果當爲地理學所亟欲披覽者、然整理報告或尙需時日、故該篇講演實爲難得之材料、(編者)

滇南的範圍——雲南人把雲南分爲迤南、迤東、迤西三部、他們自己都認爲是迤南人或迤西人、或迤東人、從沒有聽見講迤北的人、因爲這種的區分是以昆明爲出發點、而昆明是位雲南省的北境、再北的地方比較很小、自昆明沿滇越鐵路以東曰迤東、昆明以西加大理、騰越等地曰迤西、我們考察的範圍則在迤南的地方、當我們在南京出發的時候、並沒有決定雲南的考察地點、到昆明以後、經過了三四星期的收集材料和研究、才決定以思茅以南的擺夷文化區域爲我們的考察區、這就是雲南南部與安南緬甸交界的部份、不但是一個民族區、而同時又是一個國防區、

民國二十三年十一月十八日我們離開昆明、第一天乘汽車繞滇池之東而至玉溪、該地爲汽車道終點、南盤江支流曲江最上流的一個山中盆地(Valley Dasiu)第二天旅行的方式改爲騎馬及坐滑槓、七天而至元江、元江爲紅河上游的一個山中盆地、(雲南人稱山中盆地爲壩子)、復越牢哀山、山勢崎嶇、三天而至墨江、屬李仙江流域、再三天踰無量山而至普洱、已入瀾滄江流域折而向南、又二日抵思茅、自昆明出發至思茅、渡三大江、越三大嶺、需時十七日、

思茅爲滇南重要商埠、從前曾很繁盛、現在却很蕭條、因瘴疫而死或因避疫而他徙者約人口之三分之一、

普洱以茶著稱、但實際上普洱並不出茶、甚至附近的地方也不出茶、最近的產茶地尙距普洱有數天的路程、如攸禾山及猛海等地、思茅的茶市有大小茶號十數家、茶的銷路有二、一向北運至昆明、係漢商經營、一向西北運至麗江、係古宗人經營、我們到思茅的時候是十二月初旬、正當古宗人來到思茅運茶的時候、彼等集合人數十、馬匹數百、結隊而來、將圓茶運至麗江一帶、然後轉運貢噶、阿墩子以及西康其他各地、再把那地方的勤物產品帶回雲南、因思茅本屬普洱府、故有普洱茶之稱、

思茅不但是茶市、而且是雲南最南的一個有城牆的城市、可說是漢人文化之南界、在此以南、士人文化特別顯著、譬如在雲南其他各地旅行都有馬店行在此地以南就沒有馬店了、在思茅南、約百里、至普藤壩、爲山中盆地、已入擺夷文化區域、居民的生活、言語、與漢人完全不同、我們那晚住在一個佛寺內與本地人交談、非有翻譯不可、大有置身異域之感、(未完)

二分郵票 慶主席壽

南京電云、林主席七秩壽辰、張繼曾函祝壽、原函如下、主席鈞鑒、此函達覽當在鴻扆、即主席壽誕之日也、今日政治會議、得聆尊論、一打破舊日作壽習慣、爲天下倡、二勗勵革命精神、爲同志法、三提醒國步艱危、爲國民勸、有此三者、更足表現主席偉大之德行、特拜尊命、以二分郵票、共祝主席七秩大慶、張繼敬上、(圖上林森下張繼)

蔣介石勳獎章陝變完全遺失

南京電、行政院日前呈國府、以准軍委會函、爲該會委員長及錢大鈞、朱紹良、因西安事變、所有歷次受領之勳獎章均致遺失、轉請備案補發、國府頃指令該院准予備案、勳章並已照案補發、

桂林人口六萬八千人

桂林本市戶口統計、據公安局確實調查統計、共六萬八千四百零八人、內男四萬八千八百六十二人、女一萬九千五百四十六人、

不景氣後美國作家生活淒苦

劉易士慨乎言之勸青年改行

在這年頭、中國的作家生活是這樣的淸苦、然而在美國、作家的生活是怎樣？也許是讀者所要知道的、因此、現在把美國當代大文豪劉易士Sinclair Lewis所發表告青年作家的一篇文章、譯在下面、介紹讀者在這一篇文章裏面、我們也可以看出在不景氣後、美國的作家生活、事實上也並不舒服呢、下面就是劉易士所說的話、

『假如我是一個文學教授、那麼我將忠告我的學生快些改行、我們這一班前輩、的確爲了寫作、曾經獲到過不少金錢、及無上的榮譽、所謂名利雙收、這種名利事實上更超越我們所値得接受的、孩子們、我知道你們的文章寫得很好、以往更經過不少的奮鬬、而在我們似乎不應說出使你們悲觀和失望的話、不過我總覺得不能不向你們一說、現在情形是不同了、假如你們想努力寫作、而能有一天雙收名利、須知環境的障碍很多、書籍的銷數現在不大好、這的確是實情、在過去一年中有很多好小說、祇能銷售一萬册、但十五年前、這種小說能銷五萬册、我知道有一部自傳、應當可以銷去五千、可是直到現在經過了兩年祇銷去六百部、那部自傳的作者、曾經擯棄一切、費了一年之久、才能寫成、可是他的報酬到現在還祇一百八十元、所得不償所失』

『書本的銷數所以這樣、不景氣當然是一大原因、但電影、汽車、紙牌、尤其是無線電、這些都是書籍和雜誌的敵對、因爲一般人在有閒的時候、享受了這些娛樂、已無閒讀書、同時我們現在有一種造小房子、租住小屋的傾向、結果也使足人沒有餘屋來藏書、的確、現在我們或許有一間或兩間停車室、更許有一間很小的無線電收音室、尤其是像我這樣住在郊外、更說不定有一間游戲室、然而要有一間足以藏四百本書的圖書室、恐怕是十九沒有能、在我以爲不久的將來、恐怕所有的作家、祇有爲好萊塢編寫劇本、爲無線電台寫作歌譜了、而且這種傾向、更會長時期的繼續下去、使得每一個作家生活非常枯燥、假如一個作家所寫的東西、沒有多量的讀者、決不會覺得興奮的、

『因此、今日的青年作家、最好同時要另外有一種職業、這是最好的方法、免得世界完全不需要文學的時候、生活上發生了難題、然而我並不希望他除了文學之外、兼做廣告家、新聞記者和文學教授、因爲這些事情和文學太相近、希望他做一個醫生或雜貨店主、一個飛機司機人或木匠、一個農民或黴菌學家、有了兩種職業、生活上就不會發生問題了、我並不是在妬忌、我的確看見過一個詩人、一個很好的詩人、他除了寫作之外、更經營一片百貨店、舖面之前樹有一個添油塔、所以他的工作、一半在寫作上、一半就在這百貨店上、此外美國當代的文學家、兼營別種職業的還有很多、我自己改行太遲了、但到了不能寫作之時、我或許會設一個生物學實驗室或是買幾畝田來自己耕種、你們也去經營一家百貨店罷？我的青年』

餘杭織網者拾得古金印

浙江餘杭沈某、織漁網爲生、家道赤貧、人頗忠厚、春節前日、往趙家集地方、向一親戚求貸、未償所願、遂生死志、乃在距家五里地方擬投水自盡、不意方至河邊、見有黃綠色之古印一方、重量異常、在石上磨之光芒萬丈、係赤金也、遂袖歸餘杭、入城賣與一金飾店中、得洋一千七百五十元、遂居然成小富翁、聞此印近被杭州省署某參議買去、竟用洋二千一百元云、

陳友仁新著作

香港函云、此間發現、國民政府前外交部長陳友仁之英文新著作、關於世界大勢、論列頗詳、對共產學說及三民主義、均有批評與褒貶、文詞中肯、頗受讀者歡迎、聞華僑某大書局、擬譯成漢文、向中國內地推銷云、(上圖陳友仁)

陝北荒城中丁玲會見記

四次聚讌酒量頗豪 她要寫萬里長征記 (續)

我問她看見別人爲她選的『丁玲遺集』、以及『記丁玲』還有什麼『關於丁玲的那些東西』作何感想、她微微的笑着說『可惜都未看見』這在我們文壇上要算是一段佳話了、人還活着、『遺集』却早選出、

『母親』那一個篇、她只寫了不足三分之一、我問她什麼時候能繼續將母親寫完、她說現在要寫『萬里長征記』沒工夫續寫『母親』了、『母親』那一個長篇雖也有歷史價値、她預計是以辛亥革命一直到最近的時代作背景的、可是比較起『萬里長征記』來却又差得多了、

在去年九月號、『文季』上她曾發表了一篇文章我竟未看到、因爲我九月二十日後才到上海、那時中日外交正在極度緊張、在我住的北四川路海寧路口就有兩架鐵絲網架着、記得一星期內北四川路搬走的人就是二萬多、我雖然不會像那些人一樣的搬走、但也沒有心腸去買書看了、

最使我慚愧的是我的那個朋友和她的那幾位朋友都稱我叫『作家』她要我常常寫點東西、我說『有時寫出東西來沒處發表』『她說現在也是苦於這樣、

我們總共同過四回席、她的酒量很豪、六日晨、還未起、聽說她要走、於是趕緊起去看她、誰知她已隨大隊出城(完)

曲陽古洞中發現兩巨蛇能吞活羊

粗約三尺長達三丈餘

曲陽通信、本縣嘉山、有宋代古蹟甚多、該山南面龍堂溝內、龍王廟後、有大洞名曰『陸稼束洞』、據土人傳說係明代陸稼束最後辭官不在朝、隱居此洞得名、日前阮家西旺村、牧羊人牧羊到洞旁蓮花泉飲羊、不料洞內有大蛇一雙、將羊吞食、經傳到山北唐縣屬之勺堤村于鳳池、王吉林、焦慶林等耳內、於二月四日、于鳳池三人、各負獵槍、並携一羊爲引物、將羊拴在洞前廟之樑柱上、三人負槍暗匿一旁、移時果然兩蛇蜿蜒、探出吸羊于鳳池等一同鳴槍、一蛇被擊斃、一蛇縮入洞中、該蛇粗有三尺、長有三丈餘、當由阮家西旺村、僱車一輛、拉赴勺堤村、

婦人病の血行療法

腰腿發冷 其理在斯

無論洗滌殺菌都能周遍全身之安全的家庭療法

腰腿發冷—頭痛—眩暈—歇思脫里—小腹疼痛—白帶下—月經痛等苦楚、時時續起者、蓋全身病毒、擴張妨碍血液流行之所致耳、

彼白帶下病、多數場合、賴挿入藥(坐藥膣球)治之、正彷彿外行人使用洗滌藥、反使病菌深入內部者相同、有促令病毒內攻之危險、原來挿入藥膏藥一般、僅有一局部之止血殺菌收歛作用、並無治療如歇思脫里之障害作用—全身排毒作用—促進營養血行作用等效果、然而如服用特殊天然植物藥中發現之『命之母』、能旺盛各種內分泌腺之活動、先解除血行障害、復起全身的洗滌殺菌止血排毒等作用、即白帶下頭痛、亦均告消釋、體內生温且使神經系强壯、而對不感症及子宮發育不全等病、皆生作用、顯著恢復健康、故不姙之人、子宮似亦受惠佳良矣、尤有進者、即能遺爾一永久健康之體質是也、此項作用功能、無異於使植物自身內部、發生殺菌力强烈之樹液(內含內分泌素)、擊退害蟲、洵屬基本之回春療法、豈可與彼等挿入藥療法僅能向害虫附着之一部分、暫時奮發其威力、同日而語、且挿入藥再發增惡之虞彌多、諸君茍欲知本藥詳情、請以明信片一枚、向東京大阪本舖函索、便可贈送附有各專門博士之說明及由多年病苦中服用『命之母』而獲救之多數婦女幸福充溢的體驗集、祈台覽之餘、並供參考、『命之母』藥價一圓以上、全國各地藥房、均有販賣、

本舖 東京市京橋區入船町 大阪北區中崎町二四 笹岡省三藥房

淸淨婦人血液・性的返老還童・效果綿久及於子孫

命の母

特殊之天然植物藥

敬送遺精早洩秘方

不取分文 治遺精早洩陽萎不育百發百中治愈已達數千人皆有來函証明各界欲索此方請剪報向上海法租界霞飛路和合坊七十四號張世德堂函索即寄 ◎世德堂主人張長山啓(審三)

感謝治愈二年的淋病一年的白帶三年的痰喘

敬啓者前在本埠瀋陽縣胡同濟世藥房梁宅用淋濁散三料治愈舍侄淋病用白帶藥兩料治愈族嫂帶症用咳嗽藥三料治愈家伯痰喘以上多年痼疾耗資數百未愈者服該宅靈藥皆痊足徵世傳驗方眞救險起危感佩萬分特此登報略表謝意此啓

奉天大南關高級中學 石鍾琳敬啓

代售處 新京大馬路義和謙 新京大和通義和謙 撫順千金大街義和謙 營口永市街豐利大藥房

虎骨花蛇藥酒

滿洲名產

本藥店揀選名貴藥料精工製成本酒專治腰腿疼痛四肢麻木肝胃氣痛小腸疝痛口眼歪斜半身不遂等症無論遠年近日服之均効每瓶定價三元外埠函購另加郵費及包裝費三角再有大宗批發價目隨時另議

奉天大南關 老福順堂藥店

電業特選

電氣吸入器

『傷風是諸病之源』所以少不注意便變患肺炎、肋膜炎、和肺結核等病故應速以安全簡便的電氣吸入器治療之、電費連用一點鐘不過二分錢左右每回吸入時間約十五分鐘至二十分鐘電費僅微

滿洲電業株式會社

歐美生乳藥

育兒缺乳可購 歐美生乳藥 服後乳汁湧湧而來、定增數倍之多、哺之有餘、誠謂下乳之良藥也

注意飛艇商標爲記 謹防假冒

總發行所奉天鼓樓南 歐美藥房西號

各埠均有代售 營口元興川 恒仁玉和和 山城鎮永泰盛 松樹驛永祥長 開原德德厚 四平街天德堂 吉林中西藥房 營口中西藥房 新民大德藥房 錦州仁濟藥房

定價每瓶一元二角每打十二元郵資每瓶加費三角

火災 海上 運送 自動車 各保險 取扱

國際運輸保險部

帝國海上火災・朝日海上火災

大連火災海上・三菱海上火災

日本海上・扶桑海上火災

三那星

肺病患者之肺臟

最新發明肺癆病特效藥 功能溶解蠟質殺盡癆菌

肺癆病之危險和難治

肺癆病之症象、爲發熱盜汗、食慾減退、咳嗽喀痰失音喀血等、初起時第一期、肺癆完全形成時爲第二期、及至肺臟形成空洞爲三期、

肺癆爲最兇險之慢性傳染病、凡與人接近者均有傳染之危險一經傳染、即難治療、稍一不愼、每至轉入第二三期之重症、而至不可救治之狀態、

肺癆乃係一種微細之肺癆菌、盤據於嬌嫩之肺臟、破壞人體組織成爲可怕之肺癆症、發現肺癆菌者、爲德國醫聖考克醫士、此項肺癆菌、有一種特殊之防禦力能抵抗一切外來藥力之攻擊、蓋肺癆菌係中性脂肪血內膜之抗酸性臟質之外膜構成且勞肺菌侵入人體局部時、其被侵蝕而形成頑强之結節、以阻碍血流之道過、致使內服注射之一般消毒之外劑無由攻入故醫者常嘆有肺病無肺藥蓋肺病並非無藥實因有之僅足治愈肺癆中之單純症如咳嗽喀血等及第一期之肺癆而已終不可破壞其硬强臟質及脂肪性之外膜而使藥力直達於患部根本撲滅癆菌以達完全治愈第三期肺癆症之目的故耳

贈書

肺癆病特效藥『三那星』出世

從前死於肺癆病的都是冤枉死 目前正患肺癆病的都可以不死

奉送三那星實驗報告書及最新肺病療養指導書・書中詳載肺病之種種療養新法・有肺病者不可不看・函索立即寄贈

三那星治一二期肺癆病……藥到病除

三那星治第三期肺癆病……起死回生

解決數千年來名醫不能解決的難症

挽救數千年來名醫嘆爲無藥的重症

肺癆病不難治『雖在不能攻破肺癆菌之蠟質及結節』

三那星非奇藥『奇在可以攻破肺癆菌之蠟質及結節武裝』

肺癆病特效藥三那星新發明

十世紀唯一無二之肺癆病特效藥『三那星』其第一主要成分即在容解肺癆菌之抗酸性臟質及脂肪性之內外膜並軟化其結節、使同時配合撲滅肺癆菌的其餘成分之藥力、深達於患部而克奏其功、

三那星治一二期肺癆、無不藥到病除即最難治之第三期肺癆亦莫不克奏其根本治療之效、故三那星出世後各國名醫無不爭相採用、或視爲治療第三期肺癆之特効劑自有史以來無可解決之肺症、從此遂有救星矣、

三那星之試驗及功能

三那星在中國、已經衞生試驗所化驗證明、藥性和平、絕無禁忌及副作用、四季適宜、老幼可服、滿洲之患肺癆病者、較全世界各國爲最多、現有三那星特效療肺藥出世、實肺癆病者之一大福音也、將其試驗功能略述如下、

◎設於試驗管中、實驗『三那星』之藥力作用、則一分鐘後、肺癆菌皆消失其抗酸性、至三分鐘後、則此肺癆菌定全殺盡無一倖免、

◎依動物試驗、用發見『三那星』能滲入結核病竈內、設檢其病竈內潛伏之肺癆菌、則盡失其抗酸性、足證其蠟質之完全溶解矣、

◎如肺癆病患者內服『三那星』一星期左右即立見咯痰之稀釋體熱之下降、心身愉快等狀態、

◎更繼續內服『三那星』達三十天至六十天以上則顯見體重增加食慾激進一切症狀逐漸緩和終達其回天再造之功

(價目) 每瓶一百廿片服十天定價大洋十元 每瓶六十片服五天定價大洋六元

盒上有此三那星商標是眞貨購時注意

上海仁記路三十五號美商愛世洋行獨家經理

哈爾濱道外正陽六道街口 美商愛世開洋行

經售處 大連華泰・德記・全棧華西・營口中西・奉天五洲・大成・遼陽義和堂・安東瑞祥泰・新京中西法藥房・哈爾濱泰和西・吉林五洲・黑龍江中協・鐵嶺和發・洮南和發順・普蘭店德記西・金州志義成・久・各埠藥房均售

國都新京

▲面積地勢

新京特別市行政範圍、近郊實及二百平方粁、（六千五百萬坪）、即

城內　一七五五一六〇坪
商埠地　一六三一九八一坪
滿鐵附屬地　一五二八一一八坪
寬城子　一六七四〇〇〇坪

新京位於滿鐵本線之最北端、距大連七百零一基羅米四、海拔高度二百十四米四、由此松花江流域之北滿平原、展開、在一帶之曠野中、遙望石碑嶺之連丘、惹起萬寶山事件之伊通河、過新京之東側北流、兩合飲馬河、加入松花江、

▲沿革

新京即爲過去之長春、爲遼之黃龍府地、金之濟洲地、明之兀良合部、入清朝爲內蒙古郭爾羅斯之旗地、

當時爲荒寥之曠野、自乾隆五十六年招致山東農民開墾以來、人煙遞增、嘉慶五年、設長春廳於長春堡而置理事通判、道光五年、移廳於現在之寬城子、依舊稱爲長春廳、此即爲長春名稱之起源、亦爲別稱寬城子之所由也、現在附屬地之北方、存寬城子之名稱、至民國二年、改府爲縣、始稱爲長春縣、

然當時不過一偏僻都市而已、因一八九六年中國政府與中俄銀行之間締結舖設中東鐵路條約、俄國於是年十二月設立中東鐵路股份公司以舖設中東本線、翌年八月竣工、

但在一八九九年德國獲得膠洲灣租借權、俄國倣效之、亦於同年三月、締結羅馬諾夫條約、獲得廿五年間之遼東半島租借權、及中東鐵路南部線之舖設權、於是俄國急速進展、定哈爾濱爲南部線之分岐點、一九一年、本支線之工程告竣設置停車場於寬城子、

於是乎長春以發展爲奉吉黑三省之中樞連絡都市之素質、漸至獲得經濟的價值、其後本依據日俄和約、受讓長春以內之鐵路、設立南滿洲鐵路股份公司而經營之邇來逐年發展、終形成今日之繁榮、

自民國廿年秋、東省軍閥被驅逐、越年、即大同元年三月一日、脫離中華民國而建設滿洲國、同月十日奠都於長春、更於同月十四日、改長春而命名爲新京、

▲特別市之區域

特別市之區域、根據大同二年四月十九日敎令第二十三號決定爲左列地域、

(甲)以自大同廣場向西北七、六基羅米之崔家營子爲西北端、自此而東、經上白子約九基羅米之金錢堡爲東北端之地點、

(乙)自金錢堡而南、經一、九五基羅米王家皮舖、自東一、五基羅米八里堡至南吉林街道、經十里堡龔山屯而南至柳貫窰子、

(丙)自柳家窰子南十、五基羅米、經四河腰、逸家窩棚、三家子、及吳家店、而以西十里堡爲南端之地點、

(丁)自西十里堡經西小朝陽溝而至無名河之六三基羅米之地點、爲西南端之地點、

(戊)自西南端經北三家子、司家屯、廿五里堡及風林、大隨窩堡、李家屯、范家店、火李子、及車家棚窩、而至西北端之崔家營子、

形成以上區域之中、市街之中樞、爲現在商埠地與城內、

商埠地

稱之爲商埠地者、係依據光緒三十一年、日清條約第一條、由中國自行指定開放爲各國民居留地之地域也、

商埠地以西之大經路及東之大馬路等二大道路爲基軸而造成市之形骸、且作爲貫通附屬地及城內之幹路、加以經緯數十條道路形成市街、蓋最殷盛者爲大馬路、以其與附屬地日本橋通連絡而達滿鐵車站故也、車馬之往來、極形喧鬧徹夜不止兩側大小商舖櫛比而顧客絡繹不絕、建國以來、市當局埋頭研究市街計劃、修築道路橋梁、上水道亦完成可以給水、努力一切市街之繁榮策、現除公園、劇場、平康里等娛樂場外、日本總領事館、滿洲國政府、機關、亦在於此區域、

城內

城內爲南鄰商埠地之地域、自移長春廳於此處後、同治四年築城墻、開四方九門、故稱爲城內、隨逐年之發達而毀棄城壁、以通商埠地大馬路之北大街爲中心、與商埠地並達繁盛、從前雖爲廳所在地、而有獨占的地位、近時却有被商埠地侵蝕其殷盛之勢、

國都建設計劃區域

國都建設計劃區域、爲自新京驛起、以南方高台子附近爲中心之長方多角形地域、其中除近郊並認爲比較不急求發展之地域外、而設定百平方基羅米、

宏大壯麗之皇宮及各官衙、均巍然兀立於區域內之中央部、即現今在興仁大街新設國務院廳舍、蒙政部、在大同廣場有文敎部、國都建設局、實業部、中央銀行、電電公司、首都警察廳、在興亞街有外交部等新築建造物、新京國都之面目、日見其新、更謀東方伊通河之沿岸爲工業地域、使市民遠離煤煙與騷擾之苦、再國際飛行場、大運動場、賽馬場、建國大紀念塔、其他諸公園、完全完了、市街日趨繁榮、

人口及戶數

建國以前之人口、合城內及商埠地、不過約九萬人、大同元年三月、滿洲國建設、繼而同年三月十日、奠國都於新京、始自滿洲國政府官吏、迄至土木建築者、各種商工業者、接踵來京、人口陡增、市街頓呈殷盛熱鬧之情況、

地域別		滿人	日人	朝鮮人	計	外人	共計
特別市	戶數	三四、一四七	四、八六二	七二五	五、五八七	一四四	[illegible]
	人口	一八二、六五〇	一九、二七八	三、三八七	二二、六六五	四六九	[illegible]
附屬地	戶數	二、九三〇	七、一四八	四四八	七、五九六	九九	[illegible]
	人口	二七、三九五	三二、四三〇	二、九五七	三五、三八七	三四〇	[illegible]
總計	戶數	三七、〇七七	一二、〇一〇	一、一七三	一三、一八三	二四三	[illegible]
	人口	二〇九、〇四五	五一、七〇八	六、三四四	五八、〇五二	八〇九	[illegible]

特別市行政沿革

特別市區域之行政權、爲屬於特別市所掌管者、今按歷史而考究之、則光緒三十四年、設吉林兵備道台於此地、司長春府及伊通縣之行政交涉事務、宣統元年、改稱爲西南路觀察使、將農安、長嶺、德惠三縣、加入管內、

更至民國元年、改觀察使爲道尹、成立吉長道尹公署、當時劃定商埠地爲各國居留地、設開埠局掌管商埠地之一般行政、且官民協力、策其繁榮、結果作爲都市之發展、日趨顯著、至於築成今日之基礎、

後民國十四年、當時之綫道尹、從新設立市政公所、企劃市之自治制、此即市自治制之濫觴也、

更於十八年設市政籌備處、合併開埠局及市政公所、時正道尹公署被廢、置長春交涉員以代之、該交涉員兼長春籌備處長、司城內及商埠地之一切行政、並担任對外交涉之責、

前民國政府權消滅後、改稱爲長春市政府、繼而滿洲國建設、改稱爲新京特別市政公署、更於大同二年四月十九日實施特別市制、改稱爲新京特別市公署矣、

前任市長金璧東、自實施特別市制以來、任其重職、銳意盡瘁於市制之發展、至康德元年十二月一日、當新行政區劃實施之際、金市長陞任龍江省長、由前任龍江省長韓雲階氏繼之、迄至今日、韓市長對於市制之運用、異常熱心、治績頗有可見、新京特別市、現殆告新都市計劃之大半、將來之發展、不能預測、

自治機關

特別市自治委員會、藉特別市制之實施、作爲市民參與市政之第一步而產生者、爲特別市重要案件之議決機關、市條例之制定改廢、預算之決定、決算之認定、市稅、使用費及手續費之賦課徵收、市債之募集、或條件之變更、市有財產之設置、並其管理及處分等之議決、爲其重要職務權限、

大同二年十二月廿日召集第一次例會以來、每月舉行一次例會、必要時則召集臨時會、每次議決市之重要案件、盡量發揮其職能且會議一般公開、

委員爲須依市制規定具備一定之要件者、承民政部大臣許可、由市長選任之、委員之定數爲十五名、但可依市之情況而增減、其任期爲二年、若照市制規定、則委員長由委員互選者、

△執行機關

與特別市議決機關並峙之執行機關有市長、政府任命之、現韓雲階氏被任命爲第二任市長、市長對於外部代表市、於內統轄市政、在市長之下輔佐者、有總務處長、行政處長、工務廳等主要輔助機關、

現在市公署首腦者如左

市長　韓雲階
總務處長　植田貢太郎
行政處長　董　暘
財政處長　宇山兵士
工務處長　武殊吉治
總務科長　平望博
經理科長　宇山兵士
調查科長　欠
敎育科長　欠
行政科長　王偉岩
衛生科長　張繼有
土木科長　浮洲實
建築科長　禹登
水道科長　欠
理財科長　董靜仁
稅務課長　和田重東

△市財政

特別市財政、每年增加膨脹、就中自康德元年度以降、加入土木繼續事業豫算、表示急激的增加、茲舉康德三年度預算之臨時部建設事業如左、

臨時土木費　七十萬
紀念公會堂建築費　五十萬
市立病院建設費　十二萬二千五百圓
市場建築費　卅一萬圓
共計　二百十九萬九千八百七十八圓

額數約占總預算之六成、關於官稅、市當局統一合理化、從來不合理的稅種及徵稅方法、對市民企圖市稅負担之公平、今後所成爲問題者、如何謀市稅與市財政之均衡與否、就中因治外法權之撤廢、附屬地行政權之移讓、如何樹立市財政計劃、頗堪注目、

康德三年度新京特別市預算

歲入　四、一六一、一一六圓
（內開）
經常部
一般會計　一、一二二、四一四
上水道特別會計　一二八、四五五
市營住宅特別會計　一二八、七五七
計　一、三七九、六二六
臨時部
一般會計　二、四五一、二一六
上水道特別會計　三三〇、二七四
計　二、七八一、四九〇

歲出　四、一六一、一一六
（內開）
經常部
一般會計　一、〇二九、四一九
上水道特別會計　七三、九八六
市營住宅特別會計　三三、〇四七
計　一、一三六、四五二
臨時部
一般會計　二、五四四、二一一
上水道特別會計　三八四、七四一
市營住宅特別會計　九五、七一〇
計　三、〇二四、六六四

新京特別市一般會計累計表

項目　年次	大同元年	大同二年	康德元年	康德二年	康德三年
總額	566.017	757.158	3.863.685	4.022.663	3.573.636
經常歲入	234.582	301.342	674.815	477.006	1.122.414
臨時歲入	321.435	455.816	3.189.500	3.545.662	2.451.216
經常歲出	415.790	477.714	761.085	475.246	1.029.419
臨時歲出	140.227	279.444	3.102.600	3.547.422	2.544.211

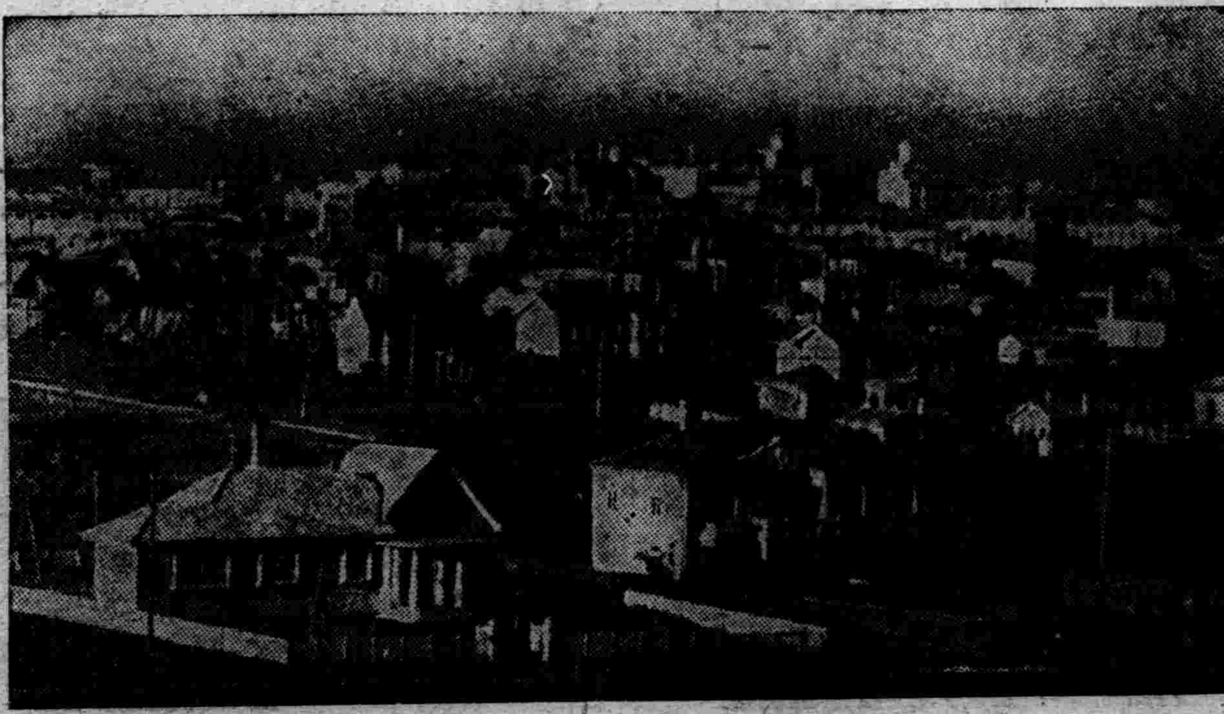
國都新京之展望(二)國務院之遠望

交通狀況

從來在新京之主要的交通機關爲馬車、現今車數達約二千七百輛、依然一占市內交通機關之首位、然因文化之發達、市區域之擴大、都市衛生並都市美觀、今後如須汽車、公共汽車等之迅速交通機關之充實、自不待言、

由此觀之、市當局不顧偌大之犧牲、經營公共汽車事業、以養市民之交通、爲適於時宜之快舉、即康德二年七月、由交通事業統制上、與滿電經營之公共汽車合併、設立新京交通公司、市內公共汽車交通事業、一律歸該公司經營、

該公司、由特別市及滿電各投資五十萬圓、以資本金百萬圓而經營之、現今運行輛數六十五輛、市內運行延長里程達六十三基羅米、郊外綫達百五十基羅米、從業員一百二十名、一日平均乘客可算一萬八千人、

▲諸設施與概況

(一)教育

特別市立諸學校、於康德二年十二月調查、女中一、小學校二三、敎員一五六、學生數二三三七名、尙有三千有餘之未就學兒童、市當局鑑於如此情況、以二年計劃、增設男中一、小學校五、康德三年度中均告完成、解決未就學兒童案、且居住日站之滿人子弟、亦可收容、此外管理工學院、對日滿徒弟、敎授實務敎育、

對與學校敎育一般重要之社會敎育、亦努力不遺餘力、自康德二年起、實施王道夏季大學、電影敎育、無綫電敎育、組織少年團、改善擴大圖書館、改善民衆敎育館、銳意努力普及徹底、

(二)保健衛生設施

現今市之衛生設施、由市民保健及首都自身觀之、尙未完全、然每年趕緊完備、其概要如左、

上水道

對都市衛生最有關係之上水道、特別市自建國以來着手、又當新市街之建設、與國都建設局協力、且爲解決將來大市街之上水道問題起見、完成淨月潭之大水源池、以解決給水爲難案、

病院設施

市當局鑑於大都市之病院設施之重要性、企圖建設市立大病院、已自康德二年開始建設、康德三年九月開院矣、市立病院建設費爲八十萬圓、所有設備之完善、可謂與國都相副、

又傳染病棟、與滿鐵共同、在大房身以工費二十萬圓建設之、自康德元年末、將虎疫、百斯篤等特殊傳染病患者、隔離收容、除此以外、自康德二年二月、在太平街建設施療病院、實免費診療及妓女檢黴、

其他保健衛生

市當局衛生隊、在市街清掃撒水、處理尿糞、除努力現出明朗市街外、與滿鐵共同有屠宰場、留意保健、且該屠宰場、自康德三年、成爲日滿合辦之公司組織、以資本金三十萬圓、開近代的大屠宰場、

▲社會事業

(一)統制事業團體、自建國以前、在新京存在之十餘私人社會事業團體、市當局由發揮該團體之機能起見、合併統一、設立新京社會事業聯合會、迄至今日、仍繼續有力的活動、救濟及救貧、爲救濟事業、在南嶺設置市立救濟院、收容孤兒、殘廢者、衰老者、又設助授產部亦行授產事業、救貧其他、有新京鄰保委員會、該委員制爲滿洲最初之試辦、其活動頗堪注目、

○市營住宅、爲緩和市民生活之脅威起見自大同二年着手建設、現有住宅二百七十五戶、公寓一所、工費八十萬圓、

○公會堂、公園、凡與增進市民幸福有密接關係之公共設施、市當局、建設公會堂及公園銳意致力、即公會堂、以工費五十萬圓、在大同廣場建設、預定來年竣工、公園由建設局建築大同、順天、牡丹、順和、白山等公園、皆告完成、

產業設施

從來新京位於南北滿之中間、由其廣大的背後地集散特產品之交易市場、頗呈殷盛、近年因輸送路之變更、逐年背後地的被局限、特產品市場之價值、稍有減退之傾向、

然自奠都以來、產業界之面目一新、互各方面現出所謂好景氣、占其首位者爲

土木築建界

因諸般建設事業之勃興、果然現出好況、而自康德元年至二年間、除軍部關係之建築外、官民投下資金、槪算達六千萬圓、今後預料民間建築事業、於相當期間繼續、愈趨殷盛、決非過言、

商業界

特產品交易雖呈減少、然隨同建設事業之需要之喚起、政府機關並產業中心機關之需要、加以對背後地之輸送等、頗呈活潑、輸入總額、較諸建國前年、約達三倍、產業中心機關、如何程度集中新京、由左表可以察知、

國都新京之展望(三)興安大路

在京主要會社一覽表

資本金百萬圓以上（單位千圓）新京特別市公署調查

名稱	創立		資本金公稱	繳納	事業
滿洲中央銀行	大同元	六、一五	三〇、〇〇〇	三〇、〇〇〇	銀行
大興股份有限公司	仝	二、七、一	六、〇〇〇	六、〇〇〇	當舖、財產管理
滿洲電信電話株式會社		二、八、三一	五〇、〇〇〇	二九、三七五	電氣通信事業
北票炭鑛股份有限公司		二、一二、一四	一、五〇〇	一、五〇〇	炭鑛業
滿洲石油股份有限公司		三、二、二四	五、〇〇〇	一、二五〇	煤油採掘精製
滿洲計器股份有限公司	康德元	五、六	一、五〇〇	七〇〇	度量衡器製造
滿洲炭鑛股份有限公司	仝	五、七	一六、〇〇〇	一六、〇〇〇	炭鑛業
滿洲採金股份有限公司	仝	五、一六	一二、〇〇〇	三、〇〇〇	採金事業
益發銀行股份有限公司	仝	六、一八	一、〇〇〇	五〇〇	銀行
大德不動產股份有限公司	仝	六、四	一、〇〇〇	一、〇〇〇	土地建物資金放款
滿洲煙草股份有限公司	仝	一二、一四	一二、〇〇〇	五、〇〇〇	煙草製造販賣
滿洲電業股份有限公司	仝	一一、一	九〇、〇〇〇	九〇、〇〇〇	電氣事業
新京交通股份有限公司	仝	一二、二〇	一、〇〇〇	五〇〇	汽車交通事業
滿洲鑛業開發株式會社		二、八、二四	五、〇〇〇	五、一〇〇	
以上會社數		一四	二二二、〇〇〇	一六五、九七五	

以上公稱資金額一億三千餘萬圓、爲事變後成立之全滿會社公稱資本金之過半數、可知經濟中心機關集中新京之狀態、

工業界

新京從來無有近代工業、即規模幼稚、僅有製粉、油房、火柴工場而已、然隨同都市之發展、發現發展之曙光、在伊通河東方、東站南方、設置重工業地帶、及日站北方、寬城子東南方、設定輕工業地區、以資工業之發展、在該地區內有滿洲煙草工場、沖電氣工場、大矢組工場、滿洲計器工場、汽車修理工場、

▲滿日公共機關

△日本側

關東軍司令部
司令官　植田謙吉
駐滿大使館　大使　植田謙吉
關東軍憲兵司令官
司令官　東條英機
駐滿海軍部
司令官　日比野
關東局　總長　武部六藏
新京日本總領事館
總領事代理　領事　中野高一
朝鮮總督府辦事處　高尾甚造
拓務省辦事所
小川、今吉兩事務官

△滿洲國側

宮內府（大臣　熙洽）
尙書府（大臣袁金鎧）
參議府（議長臧式毅）
立法院
國務院（總理張景惠）
總務廳（廳長星野直樹）
監察院（院長羅振玉）
最高法院（院長林棨）
最高檢察廳（廳長李槃）
民政部（大臣呂榮寰、次長趙鵬）
外交部（大臣張燕卿、次長大橋忠一）
軍政部（大臣于芷山、次長李盛唐）
財政部（大臣孫其昌、）
實業部（大臣丁鑑修、）
交通部（大臣李紹庚、）
司法部（大臣馮涵淸、）
文敎部（大臣阮振鐸、次長許汝棻）
蒙政部（大臣　齊默特色木丕勒、次長依田四郎）
新京特別市（市長韓雲階）
大同學院、大陸科學院、

名勝古跡

滿洲事變戰跡

一九三一年九月十八日午後十時半、華正規兵炸毀奉天柳條湖兵對華側大軍、保護鐵道及日僑之生命財產、掃蕩在滿張軍、新京不但爲鐵道之重要據點、且居住多數日僑、故非保護新京不可、然在南嶺及寬城子、各有中國兵營、駐屯有約五千之正規兵、該兵若知在奉天之日華衝突、則恃衆襲擊日本隊、尙未可知、於是日本隊制其機先、決定掃蕩該兵、

寬城子

九月十九日午前三時五十分、大島步兵第四聯隊長、率同第一大隊、機關槍隊、步兵砲隊及山砲隊向寬城子進擊、午前五時、以猛射而擬攻略之、敵兵利用兵營、盛行狙擊、不聽華方憲兵隊長之歸順勸告、仍依然射擊、繼續抵抗、日軍熊川小隊長及多數勇士陣亡、戰鬪慘烈、聯隊長命山砲及曲射砲射擊、午前十一時十分、完全佔領、

南嶺

九月十九日午前三時、大島第四聯隊黑石第二大隊長、率同二個中隊及機關槍小隊、向南嶺起程、午前五時抵南嶺兵營北側二百米之位置、敵兵正起床後、故大隊長決心突入砲兵第一營、使二個中隊突擊、攻壞砲十二門、對砲兵第二、第三兵營、擬行突擊、然敵側有步兵隊之來援、故率部隊在袁家窩棚東端、時爲午前八時卅分、

一方公主嶺守備隊小河原大隊長率兵來援、由東南方攻擊、展開猛烈的爆彈戰、死傷者續出、即小河原大隊長受傷、倉本中隊長戰死、然日軍勇敢前進、敵兵無意抵抗、開始退却、佔領兵營、其後雖有數次逆襲、經日軍驅逐、午後四時完全佔領步兵兵營、

尙在新京城內駐屯之省備軍、是日午後十一時、完全繳械、於是新京歸於平靜、

石碑嶺

離新京站東方三里、有金朝創業功臣完顏婁室之古墳、有碑文龜趺二、由附近可採集石器、時代之遺物及石斧、石鏃、且在東方三里半、有石碑嶺炭礦、礦區十二萬平方米、產出有煙炭、然現在休礦、

忠靈塔

及淨月潭貯水池、

車輛會社與鐵材漲價

【大連】滿鐵十二年度之車輛批定、其第一次之批定已完了、近將第二次批定、然依最近鐵材漲價、各車輛會社、照豫算額之批定、承辦量困難、故日本車輛會社、副社長秋山正人氏、汽車製造會社重役船田仲之助氏、川崎車輛專務、下田文吾氏、日中車輛副社長田中太一氏等、十六日抵連、向滿鐵本社開始價格提高之交涉滿鐵亦諒解鐵材漲價之實情將以或程度之提高應該要求、

奉天之藥商

康德三年度、奉天市內之藥商成藥販賣業及製造者、營業商戶、統計如下、

△藥商、西藥店三十六家、漢藥店二百七十六家、計三百一十二家、
△成藥販賣業一百三十二家
△製造者、西藥四十家、漢藥三百一十七家、計三百五十七家、

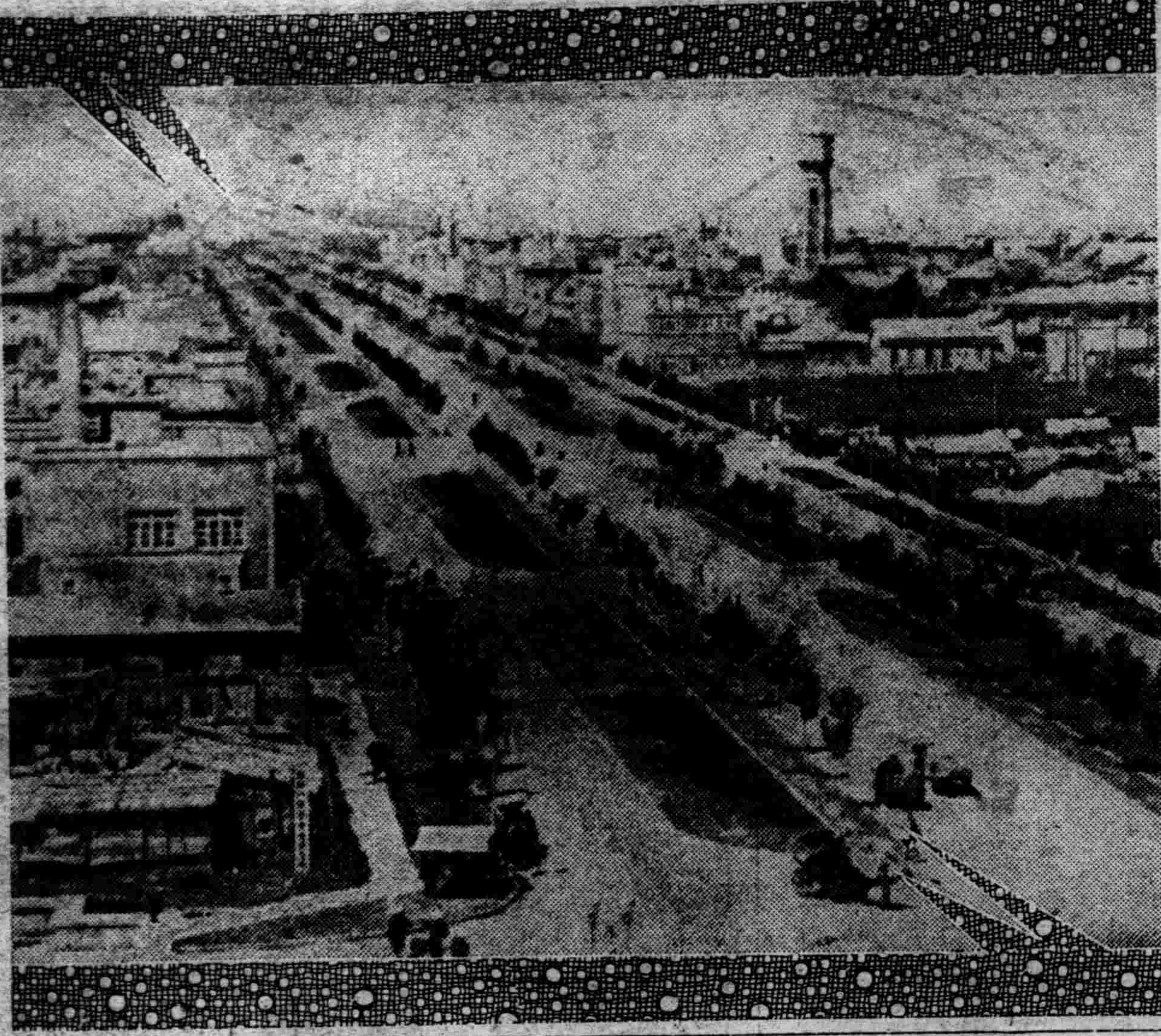
國都新京之展望(一)長慶街一帶

森永牛奶糖

森永糖果公司十大製品之一

小童幼女不可缺之伴侶

人人愛用每日常食淸潤腦筋

博愛醫院

院長 醫學博士 孟天成

創院長 醫師 日沖飛那

本院 大連市小崗子

新館 本院西隣

外科(內臟.肛門.整形.脫腸) 內科.小兒科.眼科 齒科.花柳淋 皮膚科 耳鼻咽喉科 愛克斯光線科

新設產院(本院西隣 電(3)八〇九)

產婦人科主任 女醫師 日沖飛那

女醫師 中村二字

女醫師 稻垣雅子

產婆 樋口佐和 野田ツル 德山ノシ 坂元カヤノ 池田キヨ

分院 大連市奧町一五 電話(2)一八五一〇番

强力殺菌內服治淋劑

米亞可諾爾

本藥爲治淋病困難之淋病 效果迅速而且確實 蓋藥中以最新型殺菌藥爲配劑，服用之後、僅不出數小時，尿水便帶青色、毫無遺憾地發揮殺菌利尿、制限膿汁分泌、鎭痛麻痺之必須條件等，在簡短之時日內，能使局部發赤、腫脹、疼痛、膿汁血尿等症，盡見消散，而連續服用，亦不發生胃腸障害及其他副作用，可以確言，即局部及體內移行菌，亦克完全奏效，

藥價 七回包 壹圓 四十二回包 五圓

十五回包 二圓 六十三回包 七圓

二十四回包 三圓 九十六回包 十圓

各藥房均有經售貨幣之際新直接訂購爲荷

總經售 木村商行 奉天加茂町一六 電二一•三四六五

東京 尾澤監製

全治水

皮膚病第一靈藥

本堂監製馳名頑癬藥全治水。是弊舖獨特之秘方。他家不備之聖藥也。専治乾癬濕癬。陰囊濕疹。蛇皮魚鱗癬。癬瘡膿疱等一切頑癬。疥癬及白斑風諸症此藥除擦不過五六次而全治。雖多年頑癬亦能斷根。無論男婦老幼百試百驗。靈妙神奇。此藥專治以殺虫消毒爲主。應奏效神速。試頑癬第一之靈藥。前代未曾有之仙方也

全治水藥價，二角、三角、五角、一圓、二圓、各埠著名藥房均有代售

特請指明尾澤本局全治水王冠商標並似藥類往來

東京市神田區神保町三丁目四(九段下大通)

總批發處 合名會社 尾澤商店

烏鷄白鳳膏

一貼男子、先天不足，後天虧損，腎經虛弱，夢洩遺精，少年早婚，房事過度，下元虛寒，腰疼、背痛，精液缺乏，子嗣艱難、腎囊潮濕，夜多小便，白濁淋濁，寒疝氣疝，腎子寒冷，偏墜壯疼，特別效驗，一貼女子經脈不調，月經不准，或前或後，經行腹痛，子宮寒冷，赤白帶下，寒血凝滯，久不受孕，屢患小產，血少乾勞，崩漏不止，血色紫黑，或如泔水，面黃肌瘦，少食無眠，胸膈膨悶，五心煩熱，產後腹痛，惡露不盡，一切血寒，貼之完全，功難盡述，筆難盡述，此外並治男女老幼風寒麻木，腰腿背痛，四肢骨節，半身不遂，腹中痞聚，均有神效，◎定價每貼國幣四圓，外埠函購貨欵先滙

總經售處 哈爾濱道外中十五道街 金勒先大藥房

黃色補丸

特別贈送 買一盒送兩盒

強精・健腦・補腎・扶陽

黃色補丸 主治先天不足後天虧損五勞七傷房事過度手淫滑精早洩陽萎腎虧遺精乏嗣老年精衰精神困倦頭暈眼花耳鳴心跳夜不安眠凡由腎部所傷腰痛背痛酸軟無力形容枯瘦各症服此藥特別神效常服保腎安神保身體壯健房事快樂補血精力性和不男女老幼均可服用補腎扶陽開胃健脾增加飲食强壯身體萬試萬靈今特提出一萬盒作爲贈送之品以昭效力而便推廣定價國幣每盒一元五毛買一盒送兩盒買半打八元五角贈一打贈送處哈爾濱金勒先藥房

烏鷄白鳳丸黃色補丸代理列後

奉天金城藥房 奉日站恒濟堂 大連華泰藥房 安東東益增遠

吉林東升達 江省德泰盛 新京中興藥房 營口洪春堂

洮南德慶仁 錦州同盛居 熱河全富興 鳳城東益增遠

婦科珍品 烏鷄白鳳丸 調經大王

▲廣東新到烏鷄白鳳丸主治▼

▲一治婦女經血不調，經前錯後，血色不正，紫黑成塊，色淡，紅或如泔水，服之特別神效

▲一治婦女子宮寒冷，白帶過多，腹痛腰痛，服之特別神效，

▲子宮疼痛，經血淋漓，癥瘕積聚、

▲一治婦女血虧，經閉，乾血勞症，氣短咳嗽，午後發燒，心跳心忙，服之特別神效，

▲一治婦女結婚後久未受孕，或有受孕連傷數胎，久慣小產，服之特別神效，

▲一治婦女產後腹痛，惡露不盡，瘀血凝滯，腹內有病成塊，疼痛難忍，服之特別神效，

▲一治婦女夜睡不安，多作惡夢，驚恐成疾，如同邪病，服之特別神效，

▲一治婦女面黃肌瘦，少食無味，四肢酸軟無力，頭迷目暈，服之特別神效，

▲購買烏鷄白鳳丸者注意

烏雞白鳳丸，乃婦科第一老牌聖藥，風行南北遠近馳名，業已數百年之久，凡購藥者，須認明金雞富貴商標，記準廣東老舖永安堂之烏雞白鳳丸，庶不致悞，且此藥經本堂用化學配製成丸，藥丸小而收效大，外掛糖衣容易服用，堅固耐久不像舊丸子腐敗藥且久生菌而有害也，每盒二百五十粒定價現洋五元，

(注意)減價六扣四十天

因此藥初次到哈特別大減價六扣四十天凡購烏雞白鳳丸一盒者只收國幣三元購一打者只收國幣三十元外埠函購不郵費

滿洲國總經售處哈爾濱道外十五道街 金勒先藥房

劉氏樂仙膏

◎本堂擴充營業起見。特辦開幕大紀念。樂仙膏減價一半。一月期限。外埠各縣一律收半價。諸君勿失良機。此樂仙膏耑貼婦女諸病。經血不調。赤白帶下。子宮寒冷。久不受孕。下寒虛冷。小腹作痛。凝滯疼。腰痛腿酸。經閉癆症。各種疾病此皆治之

樂仙膏貼男子諸病列下

腰腿疼痛、寒積、半身不遂、手足麻木、小腸串氣、膨悶脹飽、肝氣不舒、夢遺、腎寒、偏墜、各種病症。百貼百效、定價每貼大貼四元中貼二元小貼一元加料六元

養血保坤丸

人參鹿茸所製成丸藥調經和血去瘀積化瘀寒俱病除淨必能得子無受苦惱請服試之知不謬言

定價每盒六元按六扣收價

外埠各大藥房均有經售倘無處買將欵滙寄哈爾濱本藥房無悞班回寄郵票八價亦可總售處濱江老福春堂批發

外埠代理店

奉天鐘樓南 大成藥房 小西關 新新藥行 鼓樓南 五洲藥房 歐美藥房 小西關 大生藥房 軍署街 大吉祥 全 震泰報館 中街 裕泰東

奉天中街 大德生 全 大成藥房 全 澤爾藥房 遼陽 義和堂東柜 同 義和堂西柜 營口 豐利藥房 同 中西藥房 海城 和發福

全 華西藥房 全 泰恩藥房 蓋平 成春堂 全 洪春堂 瓦房店 康德記 營口 康德記 金州 康德記 大連 德源棧 同 泰和棧 同 德全棧 同 瑞和西棧 同 華生棧 同 大成棧 同 華泰棧 同 德發棧 鐵嶺 和合久 同 世發堂 全 德順成 昌圖 博記藥房 開原站 義和堂

同 廣盛源 同 德泰興 四平街 和發瑞 同 德慶亭 同 天德堂 藥縣 德泰養 八面城 德慶同 遼源 德和會 洗南 永益堂 同 德慶仁 全 瑞生東 安東 東升太 郭家店 三泰和 公主嶺 泰合德 同 義升春 吉林 五和順 同 新洲藥房 新京 蠖延興藥房

同頭道溝 義和謙 新京 義和謙 同 泰中西藥房 同 中西藥房 同 長生藥房 同 五洲藥房 同 中西藥房 同 天成藥店 同 中和西藥房 全 華洲藥房 大 大德藥房 敦化 大新藥房 吉 世界藥房 河 錦和 省 和 張家 發藥局 三 德泰 延 發 江 和錦

昂昂溪 泰盛魁 泰安鎭 錦和泰 克山 華西藥房 同 錦盛房 拜泉 吉和昇 同 錦慶盛 北安 錦和盛 訥河 吉慶長 青岡 錦和西 海倫 錦遼長 同 久遼盛 全 久泰禎 依蘭 復和昌 同 義發元 佳木斯 和興和 同 德發慶 同 萬宏盛 延吉 盛德厚 正德厚

同 富錦 和發元 同 德慶魁 同 錦和祥 同 利洪宏 勃利 世興堂 海拉東 同 同 大 黑河 洪福房 雙 順記源 安達站 興德福 扶餘 慶聚 綏芬河 仁和樂 望奎 昌興 倫 發藥 購外 和無欵 寄哈爾濱 將欵 寄 無悞 藥店回 班

哈爾濱道外正陽十四道街 老福春堂總售處

劉氏金丹 耑治咳嗽

天下馳名 此丹普治 老少咳嗽

專治咳嗽吐痰吐血 五癆七傷 氣虛身弱 服此聖藥除根不犯 ◎價每付國幣一角 每盒國幣八角

濱江 老福春堂批發

買一盒送一盒大贈品四十天

金剛葯片

主治 先天不足。見色滑精。手淫過度。常出冷汗。

思慮太過。夜夢遺精。精冷精淸。子嗣艱難。腎囊潮濕。陽〇不舉。舉而不堅。堅而不久。陰莖短小。腰痛背痛。形容枯瘦。小便頻數。房事早洩。頭迷頭暈。四肢無力。腦虛健忘。久年白濁。耳聾耳鳴。性慾減退。諸虛百損。失眠不睡。氣虛咳嗽。自汗盜汗。腎燥肝鬱。後天虧損。房勞過度。破身太早。五癆七傷。年老精衰。

定價

大盒五十斤 國幣二元四

小盒二十斤 國幣一元二

大盒半打 十二元

小盒半打 六元

◆淋濁聖藥◆

▲梅毒是好治？淋濁實難療!!!

只是這巧拿淋 爲空前絕後新發明 百醫百效 萬試萬靈 因內中有三大之聖葯

(一)即純檀香油精 Santal (二)沙婁兒 Salol

(三)梅天靈藍 methylone Blue 此三種藥品均爲利尿消毒 又合以殺菌滅淋 高貴藥品 製造成丸 爲各國醫士臨床用藥皆稱爲最新最妙良方也

△主 治!!

急慢性白濁 便尿不淸 尿中混血 尿導閉塞 膀胱發炎 睪丸腫炎 疢濁重症 請購試之定能應驗如神 一瓶除根 永不再犯

▲總發行濱江省泰華西藥商行

◁本埠各大中西藥店以及各省各縣藥房均有出售▷

關於『甲骨文字』 (三) (陳庚)

‖對徐英甲骨僞造說之研究‖

今按此文已極奇妙。首述卜辭發見 源流。不知何本。齊東野語。乃爲 故實矣。鐵雲藏 龜自序述 得甲骨事甚詳。豈皆鐵雲僞造。抑徐氏所未嘗 讀耶？劉氏主王氏。未聞其說。容見 佩章王漢章二君問之。想易 證明也。庖丁持龜甲將以煎膏。亦奇事。煎龜版膏似是藥舖徒弟分內事。而庖丁乃棄刀而代之耶？或看僕中有此一味爲我人所未知也。且 氏得之於庖丁。庖丁得之 於藥肆。藥肆得 於安陽。彼安陽人與藥肆。庖丁。同未知 其爲奇貨。故終致於煎膏。劉氏一睞。出諸膏而 拓之紙。則必非安陽人與藥肆庖丁相約作僞以欺劉 氏者也。方劉氏睞之之時。『頗有刻畫。若文字然』。既拓 於紙上。而爲鐵雲藏龜。今其書具在。(雖有翻版。尙無僞造)果有文字乎。抑只是刻畫乎？我與徐氏眞未會讀劉 氏之書也。非然者。此爲由劉氏 睞而出膏登紙之龜版。片片 皆眞。而具有文字。則徐氏所攻甲骨之僞。不乃無的放 矢乎？徐氏又謂『譌云安陽洹水之南。捨土所得』。以我人所知。則甲骨初出。估人多秘所從來。故 氏誤以爲湯陰所出。未嘗知安陽也。小屯之地。乃羅振玉所 訪得。非賈人所譌云也。謂『或諸安陽掘之。雖間獲甲骨。而眞 者蓋稀』我人不知徐氏所謂眞僞以何爲標準也。 (未完)

李雨濃軼事 (胡芸)

臨溟李澍齡。字雨濃。善書法。余見其書甚多。知其署名亦不少。除本名與 字外。有漣淑。漣淑子。龍石。轉東白。西青。長吉等。

或曰先生爲前 關東三才子之一。亦若今之又有三才子也。然昔不知才子之稱何所自？

先生中舉人。客群集而賀。中酒。一客曰。豈可無聯以表之乎？顧客等皆眼目相映無敢諸者。

先生提筆一揮而就。文曰。『端節前夫人自縊』曰。中秋後君子不以言』。於上聯隱『小童』。於下聯隱『舉人』。吾人當感嘆其引用之巧。而在先生直是挽失地芥耳！

—投于海城—

天倫之樂 (如璋)

▲談新年與孝道

在這舊曆新年中。我們看見了街市的繁華。和那一羣一羣簇新衣服的紅男綠女。我們這社會十分之九的是過舊曆年的人。下餘那一分不過舊曆年。的是國家和宗教的關係的人們除夕的爆竹聲。連夜不斷的響澈雲霄。我們知道還是不約而同的過年信號。同時也是快樂歡忭同祝新年的表示。高唱國曆陽曆新年的人們。也無形中大過舊曆新年。這些種種的現象。給我們的感觸是社會習慣的力量偉大！

然而再看舊 式家庭 的大家族。在此時光特別表現它的美點看罷！父。母。子。女。伯叔。兄。弟。妯娌。翁。姑。若孫。老的。少的合家歡樂的慶祝新年。內里我們知道大家族中所含蓄的禮教。他的精神。更是偉大。尤其是在這舊曆 年裏能够發揮人類唯一的天倫之樂！

『春爲一歲首。百行孝爲先』這是舊家庭新年的頌詞。也是文人維持禮教的結撰。我們要是談談 董式的倫理學。知道中國舊式家庭的一切。完全建築在『孝悌』二字的基礎上。並且也是遵着古訓『孝悌也者人之本也』。才能充分維持這個天倫之樂。

我國數千年來。孝字始終是在最光明最偉大的地位。可是自從歐美物質文明的高潮衝擊到東方以後。被物質文明的麻醉者。便盡力的毀禮教。由享金錢主義。和享樂主義的緣故便不顧一切。小家庭制應時高唱。孝悌二字。自然無從談起甚而喪心病狂之徒。竟高唱打倒禮敎合非孝的謬說。由是從此禮敎維持的社會遂成爲人慾橫流的萬惡社會了。孝的大道也就由最高地位一落千丈。這不能不是歷史上的一大變動。也是人倫上的一大刦運。

然而孝行是人類唯一的天職也正是天經地義。父母之恩。昊天罔極。孝親正是報恩。吾人自幼受父母養育。生活一切完全抑給父母。等到能够自立的時候。父母已經年老力衰。自然養生送死的責任。應該爲人子的負担。由此父而子。子而孫。相承相傳一家族的由來禺到過節過年。一家團聚。自有說不出的一種家庭快樂西洋人往往有兒子做大官。父親却赶馬車。可是他們談起孝親和天倫之樂。又何常不贊揚這東方的文化呢。

不過大家庭與小家庭的優劣比較。我們只好是另當別論。可是孝行孝道。却是作人的唯一美德。更是人類一種天職所以不論是舊式家庭或是新式家庭。孝道都是應該的。相信人們家庭裏。果能够孝親尊長。那麼他的家庭是永久有快樂有幸福。社會上若是孝風醇厚。人心風俗自然向上無疆了。

排共吟 (宗宸)

▲記西安排共盛會

邊關令尹鏡神清。解釋西安排共情。官佐舞臺歌日滿。會場鼓掌起雷聲。宣傳都邑青門過。殲滅書裝白布幟。實業曹公廳長講。妙能兩國語分明。

禹王八載九河成。禽獸分逃洪水清。無父無君無共黨。有家有國有干城。睦歐親亞鄰德。喜地歡天萬歲聲。民族協和王道坦東京遙拜拜新京。

海的渴慕 (續) (羅之華)

一隻手攀着船欄杆。一隻手拂摸着斜的鐵牽繩。我聽着江水底嘯聲。口里哼着歌。手在給他譜着歌曲似的。

水是向東流的。向海的方面流的。一切的擁護眞理的人。都像一粒的鐵粉。向吸鐵石跑江水。向海跑了。

我幾時才能看到海呢？他有豐滿而闊的胸膛。他有有力的臂膀。他有響亮的歌喉。然而什麼時候他才能用他那有力的臂膀把我。擁在他底胸上。給我們唱慶祝勝利的歌呢？

像江水一樣。向東流吧。從濃霧的山谷里衝出來的渴慕的海燕們。呼喚 戰鬥的 勝利去吧……

(完)

韜光觀竹記 (虞秀霞)

『青葱蒼翠。如入王維詩境。』

這次遊覽杭州西湖。是住在古刹靈隱寺裡。有一天。我爲觀竹。出了靈隱寺側門。便向韜光走去。

夾道的修竹。叢密青蘿。由靈隱寺一帶直 把我送到韜光。這沿途。滿眼是竹影。滿耳是泉聲。滿心頭是悠然而超塵絕俗之想。在羣山夾着的林中。有許多直徑約四五寸而剃去了節的大竹幹部。橫臥於碎石零亂的山徑間。依着它的轉折。一根接一根地自泉 源婉達古寺一角之後。泉走竹中。琮琤的直響到山僧的榻下。

這時正是一個初春季節的午後。斜陽 竹影搖亂於山泉古道間。層疊疏落。寫出一片幽邃。我踏着竹影。悄悄地走去。不料它却拂到了我的身上。 拂到了我的頭上。更拂到了我的心上。

竹。是四季青葱蒼翠的。而在雨中。在月下。在雪裏。無不相宜。也無不別具神韻。記得。有一次。是春雨初霽的清晨。 窗外簇簇的修竹。經雨洗過之後。更覺清葱。更覺蒼翠。在那青葱和蒼翠之中。似乎蘊藏了無限生機。而枝梢細葉間。更凝着晶瑩的雨露。在曉日中閃灼。如剛在止哭又含笑嬉戲的孩子睫毛間底 眼淚。又記得。是皎月當空的夏夜。我躺在廊前籐椅上構思着一首描寫夏夜靜坐竹林的詩歌。 想表現出那種物我渾然幽靜眞樸如王維『獨坐幽篁裏。彈琴復長嘯。深林人不知。明月來相照』的境界。不料沉默中偶然抬頭。見月影在紙窗上寫了一幅墨竹。 而它婆娑搖曳間。似乎有一股沁人心脾的清風陣陣 地拂過我底心上。把將成的腹稿如曉風殘夢般的吹散了。

我在那夾濟幽篁中獨步。 心中展開的是二年前故鄉的竹影。我想。如果在雨中。 在月下。在雪裏。這韜光深處的修竹。一定要更青葱蒼翠。 一定要更幽靜眞樸。一定要更淸奇拔俗哩。

我懷着這樣的心情走到了韜光古寺。

韜光寺。從北高峯胸頂間。負山巖。 面江海。別具壯偉的氣慨。這在瞻仰了莊嚴雄渾的靈隱與經過了修竹夾道的幽徑之後。是最適宜的一種勝蹟。 寺頂。轉折而上。有一石亭。爲『韜光觀海』處。懸有『樓觀滄海石。門對浙江潮』的對聯。憑欄獨立縱目遐觀。錢塘江躺在眼底。而海又隱約地遠接着江的盡頭。襟懷不覺爲之豁然開朗了。

頃間。太陽漸漸西沉。 俯視亂山。雲烟吞吐。我本想再爬到北高峯上。縱覽一回。因恐薄暮雲烟。 迷了山間古道。遂悄然的走上了歸途。—— 投自杭州。

杭州雜詩 (大漠)

冷巷窮冬雨脚長。 客來小院靜聞香。閨中自有消寒伴一樹嫣紅一樹黃。

怨怨小別一年過。 訛說佳期近若何。不是蛾眉偏耐寂。男兒仙骨本無多。

青山爲黛柳爲烟。手製香煤色最妍。舉世共誇江芷墨。千秋合配薛濤箋。

忽向杭州作賭徒。一船剩夢入寒湖。二君風趣詩應記。賺我金錢買酒舖。

四川小吃大同軒。 賜臂從君又一存。嗜辣已非兒女味。樽邊況有楚騷魂。

冬夜漫題 (耀五)

把卷讀黃庭。銜杯傾白墮。半酣半睡時。此中有眞味。

書寢夜不寐。挑燈好讀書。宰予不可教。應是未同吾。

富貴本尋常。貧賤亦多有。人生無定運。逢之何其偶。

人生若大夢。本無一事眞。窮通與得失。不過了此身。

悼亡妻續詠 (潢南鶴)

奉親敎子意專誠。怎奈七旬畢此生。巾幗興家人已古。捆釵遺案我傷情。酒酣耳熱詩頻拈。枕冷衾寒夢未成。最是惹儂難忍處。兒號女 泣杜鵑聲。

光緒年間來奉天。 晨昏侍奉老親前。生兒幼値髫齡歲佐我差賸洋藥捐。 往事不堪回首憶。 芳儀 宛在惹情牽容工言德堪全四。結髮難期再世緣。

和樂家庭少一人。忍心別我苦吟身。拋孩長逝頻呼母。佐我奇功在奉親。不特愛兒 兼愛女。再難如友及如賓。紅塵一脫陰陽隔。儂是凡夫汝是神。

駐關三載在安東。攜汝同 遊山水中。依岸靜觀江浪碧伴儂共賞野花紅。倡隨儼有夫 妻樂。勤儉彌遵古代風。滿擬百年偕我老。嗟伊先我赴眞空。

你恩我愛老夫妻。新月雙眉舉案齊。憶昔鴛鴦會並宿。而今鸞鳳感分棲。丁冬節 令歸仙去。午夜詩爲悼汝題。最不忍聞兒女泣。杜鵑聲裏同凄凄。

拈筆題詩述汝行。 時鋪鳴 子睡難成。 青春佐我持家業。白髮憐伊尙布荊。一世姻緣 胡蝶夢。滿城風雪 杜鵑聲。回思堂上椿萱在。向我常誇你孝誠。

追悼荊妻國秀芝。酒酣耳熱夜題詩。幽冥喜見公婆面。侍奉應如媳婦時。蝴蝶夢中 魂縹緲。鴛鴦帳裏 感分離。女抛紅淚兒啼血。泉下亡人知不知。

兒婁孫群樂＋何。那堪年老鬢毛皤。翁姑泉下逢含笑。女媳靈頭哭嫦娥。鏡破重圓今枉憶。人生七 秩古無多。靈眉回想青春事。伉儷光陰轉瞬過。

炸炮考 (仲珊)

炸炮即古之爆竹。古時以 火著竹。畢剝有聲故謂爆竹也。相傳爲驅鬼之用。後世 以紙裹火藥。爆火發聲。亦稱爆竹。蓋始于宋代也。亦名爆仗。蠻牌令數內兩人出陣對舞。 凡五七對。忽作一聲如雷。謂之爆仗。見東京夢華錄 又會稽志云。除夕爆竹相聞。亦或以硫黃作爆藥。聲尤震厲。謂之爆仗。 夢梁錄云。十二月有市爆仗成架煙火之類。按今人普通均呼爆竹爲爆仗蓋有所本也。— 寄自義縣

一票子 (六一一) (儒丐)

『完了！沒什麼說的了！』

『你這一定是又惱了。我們不是聽着那嗎。必得睜着眼睛？』

『沒多心。也沒惱。人在社會上。明白一件無論什麼事。都是學問！』

『你明白了什麼？』

『戲館書茶社。消德會和福音堂。』

『那有什麼不明白的。』

『明白？明白這些。學問可就大了。戲館子和書茶社。得花錢方許聽許看。可是人們雖然花了錢。也是願聽願看。並巧還說今天的錢沒白花。回到家中。都要樂三天。從沒見有一個睡覺的。可是道德會和福音堂。就不然了。既不花錢比戲館子還衛生。可是聽講的人。就免不了睡覺。雖然沒睡的。心裡已侵入睡魔的也是很多。這是什麼緣故呢。這就見出人們的心裡和天性。悅耳的総慾的。便容易播入。雖然花錢。也在所不計。不悅耳。又跟性情很謬戾。便很難播入。別說花錢白聽也不搭情。講學和講道理的人。如果明白這樣的心理。或者也許薄海的見出一點効力。我因爲不懂講演術。拂戾了人們的心理。所以才失敗了。』

『你說的也很好。我們不是都笑了嗎。』

『前一半說帽子。是滯點滑稽性質的。所以不討厭。後一半單刀直入。人們便要躲避。所以安費唇舌。還是必然的結果。』

『說好話。沒有不愛聽的。就怕扎心。誰躲避你的話來着。 他這兩天有點缺覺。我也累乏了。打個盹兒。也不要緊。值得你這樣數說我們。我們不愛聽你這些個。家庭裡用不着。明兒你上講經堂說去吧。』

他們夫婦始終就沒好好的說過一件事。談過半天話。便是極平常的瑣務。一兩句話就完的。有時也吵起來。果然她又動怒了。

撩亂曲 (孤客)

想起失敗落拓的生命。
和那茫然無歸的前程。
一個悽愴着的陰影。
悠然踏進我的心靈。
撩亂了我悽凉悲痛的情緒。
激動着生命過程中的傷心。

×

落花細雨樓前泣血的鵑聲。
彷彿也會這樣的哀苦呻吟。
我曾赴湯蹈火勇敢前進。
雖受着鞭笞猶願去抗爭。
只要能在這黯淡的環境中。
抓住着我飄泊無定的生命。

×

人情是那樣的冷酷。
世態又如此的炎凉。
落魄異鄉的孤客。
到處碰壁在在孤零。
可憐那有限的生命。
將被它摧殘完盡。

×

涼風秋水長空夜行的飛雁。
帶着悽慘的悲鳴長行遠征。
鼓動了我掙扎的興奮。
但是那無盡命底殘酷。
壓迫着我根性薄弱的靈魂。
已使我再無氣力去作呻吟。

×

想起失敗落拓的生命。
和那茫然無歸的前程。
一個悽愴着的陰影。
悠然踏進我的心靈。
撩亂了我悽凉悲痛的情緒。
激動着生命過程中的傷心。

扁鵲、華陀 (中) (金言)

華陀字元化後漢沛國 譙郡人。性淡名利。好方劑。一日遊入公宜山古洞中。聞內有論病 之語音。陀近之。內人云華生來術可付之。陀乃入 洞見二怪老。趨前而拜日『適聞爸論。皆超妙之旨。陀習而不精。特尋高人求敎』二老曰術亦不惜。第恐異日 與子爲累。若無高下貧富。咸青施治。矜老恤貧。不憚勞瘁。然後得 吾術。可免禍害陀曰敢不從命。二老指山之東洞云內有書取去。陀得之回首二老已杳。須臾洞已坍裂。急持歸論 多奇怪。但依書施治皆效。陀之醫術。遂顯于當代。卒以不情而遭禍。但難經序云。越人歷九師 以傳華陀。陀又讀仲景傷寒喜曰。眞活人書也。(見中西醫話)。然則陀亦內外科兼能之吉其學也。半由書成。半因師授。 (未完)

無線電

二月十九日(金曜)

廣播放送節目 新京放送局

前九、〇〇 歌舞曲
九、四五 對學校建國體操
一〇、〇〇 對學校講話(奉天)對於市立小學校學生幾點注意事項奉天市公署視學官盛文光
後一、〇〇 舊劇—唱片—
一、二〇 新聞
一、三五 满唱(哈爾濱)一八義圖、二、双師圖、唱劉靜吾、胡琴樂國選外二名、
四、三〇 新聞
六、〇〇 兒童時間(哈爾濱)唱歌一、最終的玫瑰、二、迷途的羔羊、哈爾濱市立地靈街小學校生徒
後六、三〇 奉天的時間(奉天)
八、〇〇 舊劇(哈爾濱)珠簾寨、唱曲狂夫朱維本陳德本場面李實臣外十名、
一〇、〇〇 評詞雍正劍俠圖

九星日鑑

【十五】張青山、

二月十九日 舊正月九日
金曜 丁丑 先負 閉 婁宿

▲一白之人、慈雨潤澤草木、反之、則受洪水之害、庚酉辛吉▲二黑之人、雖遲遲牛步、亦定可達千里之路程、乙庚丑吉▲三碧之人、心中鬱、發不滿、定有受他人累及之事、甲乙辛吉▲四綠之人、勞苦憂思、身心疲殆、失去活潑氣象、甲乙辛吉▲五黃之人、意見區區、事物不進之日、宜注意飲食、乙壬癸吉▲六白之人、弄無益之舌辯、反致吉運通跡、丁申壬吉▲七赤之人、智略縱橫活用、一身一家有榮達、未癸丑吉▲八白之人、如得同行者、意外途程進展、宜注意疾病、丙丁壬吉▲九紫之人、運途大開之日、動工遷居開幕旅行等吉、甲未辛吉

盛陽電影院 四經路 七緯路

今日循環開演 午前十一時起

夜會

明星公司最新有聲鉅片

龔稼農 顧蘭君 謝俊 黃耐霜 尤光照 袁紹梅 合演

▲輕鬆的格調 ▲嚴肅的態度 ▲大胆的描畫 ▲血淚的交織

大都市的交響樂 形容盡致奏出一曲都市裡上中下級人物的悲喜哀樂的人生交響曲！

大都市的照妖鏡 深刻描畫映出一幅都市裡有閒階級醜女性的窮酸極惡的怪事件！

優待票 樓下……二角 樓上……三角
普通票 樓下……三角 樓上……五角

加演 五彩顏色漫畫 一卷

東安電影院 商市場 電話(二)三五四二

今日開演 聯華公司超特貢獻 全部有聲歌唱音樂

秋扇明燈

貂斑華 主演 【黎莉莉・尚冠武 助演 劉繼群・蘭根・蔣君超】

秋扇一揮驚破！雪霜雲霧 明燈一照現出！魑魅魍魎

票價 樓上二角 池座一角五分
開映 二時 五時 八時
今日早場十二時半

天光電影院 大西關大街 電話(二)三一七八

TIEN KWANG CINEMA

今天開演

明星公司全部有聲對白近作

張石川 導演 胡蝶 領銜 王徵信 王獻齋 梅熹 龔稼農 趙丹 嚴月嫻 葉秋心 舒繡文 袁紹梅 陸露明 洪深 編劇

聯合主演

流浪子女的人生探險錄

千百年來的女性煩惱史

女權

全時加映 狂歡會 大漫畫

下期開演 小孤女

時間 午前十時 午後二時 五時 八時

價目 普通樓上三角 普通樓下二角 學生優待

光陸 CAPITOL THEATRE

奉天城內中街 電話(四)三六三三

每日上午十時起演 隨時入座

初七初八初九初十

新正又一貢獻…全部對白有聲新片

主演 胡蝶 高占非 王獻齋 龔稼農 舒繡文 孫敏 徐莘園

亂離後・故園春・劫後桃花・今猶・物是人非・事事休・

劫後桃花

鳳閣龍樓連霄漢 瓊枝玉樹作烟蘿…明星公司片

人事悲歡、離合、十年、重到舊園庭、桃花依舊、風景不殊、[illegible]

前排三角 後排四角 幼童半價

不日演 壓歲錢

認明實樣不致誤

君欲保愛兒之健康必常備此藥片也

孩童藥片主治効能

味如糖果　孩童喜食　常服此片　嬰兒肥壯

●消化不良　●傷食吐乳
●便閉腹痛　●疳積嘔瀉
●下痢青便　●驚風感冒
●頭痛發熱　●小兒諸疾

裝入每瓶三角外埠函購不加費郵

總發行蔭華大藥房　奉天小南門裏大街路東　自働電話四一二九一三番

高野鐘表制造廠出品

鹿球老牌

譽貫滿洲

座鐘　掛鐘　台表　鬧表

各百貨店著名鐘表店完全經售

滿洲總代理店　奉天中孚洋行

鹿明證　頭商標

宜維護闔府健康！

近日外間頗多傷風咳嗽之流行。公共場所，嗆咳之聲時聞於耳。府中長幼之健康，此時誠宜加意維護。維護之道。當服帕勒托。因其補力强而消化易。日常服之，足以補血滋陰。開胃壯力。

各大藥房均有出售請認明「帕勒托」字樣爲記　備有詳細說明書列舉帕勒托種種用途函索即寄

哈爾濱　奉天　大連　總經理英商祥茂洋行

帕勒托　(六)

婀閑好萌

調理月經保健女性

婦科良藥

婀閑好萌在動物實驗上之効果

本劑乃與國際標準品完全一致之卵胞刺戟素，對於幼稚女性動物，得促進其子宮等性器之發育、月經乳腺等第二次性徵之形成，對於老衰動物，得恢復振勵其已衰諸種機能，亢進新陳代謝作用改良血色血行等々，故適用於下記諸症。

【主治】一、結婚期之神經衰弱、月經不順、月經稀少、子宮發育不全、月經痛等。
二、閉經期之頭痛、腰痛、眩暈、下腹痛、心悸亢進、逆上、四肢冷感、耳鳴、失眠等。
三、乳汁分泌不足或減退、常習流產、姙娠惡阻。
四、不姙症、不感症。

（詳細仿單函索即寄）

【用法】片劑每次一至二片、一日三次。粉劑一次量半至一瓦、亦一日三次。注射每日或隔日一次、一般皮下注射。

【種類】片劑（百單位）五〇片　一〇〇片
粉劑（千單位）一〇瓦　二五瓦　一〇〇瓦
注射（百單位）五管　一〇管　五〇管

各大藥房均有經售

武田長兵衛商店股份有限公司
總行　日本大阪市東區道修町
支店　奉天春日町十三番地

36—892(O)

ツヨール

陸軍藥局方收載

茨藥兒

淋病內服新藥

ツヨール

製造元　東京日本橋・ホオ製藥合資會社

諸君如欲購買新式流行華美物品請駕臨

七福屋百貨店

亞咖單林各省代銷

新京泰和祥○吉林三益堂○奉天恆濟堂○哈爾濱道外好生堂道裡世一堂○江省世界藥房○三江省德慶宏○延吉全泰恆○錦州仁濟藥房○黑河寶興隆○熱河全富興○營口洪春堂○安東東益增遠堂○蓋平洪春堂○遼陽義和堂○海城和發福○大石橋長生堂衛生復藥房○瓦房店儒祖藥房○熊岳新太興○鳳凰城振豐泉○撫順廣生堂信仁堂○雙城華昌藥房○四平街道東三馬路天德堂○公主嶺三合德○義和順○昌圖德泰玉○開原義和堂○西豐積盛興○西安積盛壽○東豐萬育堂○朝陽鎮義合堂○海龍和發新○磐石天益長○下九台世益昌樺皮廠新來春○五常新亞商店○新民世一堂○溝帮子廣生堂○綏中東和堂○興城增壽堂○山海關○護復新○秦皇島永利堂○昌黎福益慶○灤州萬慶豐○唐山中德藥房○蘆台萬和堂○通遼德慶會○遼源廣生堂○呼蘭文閣藥房○綏化德合祥○

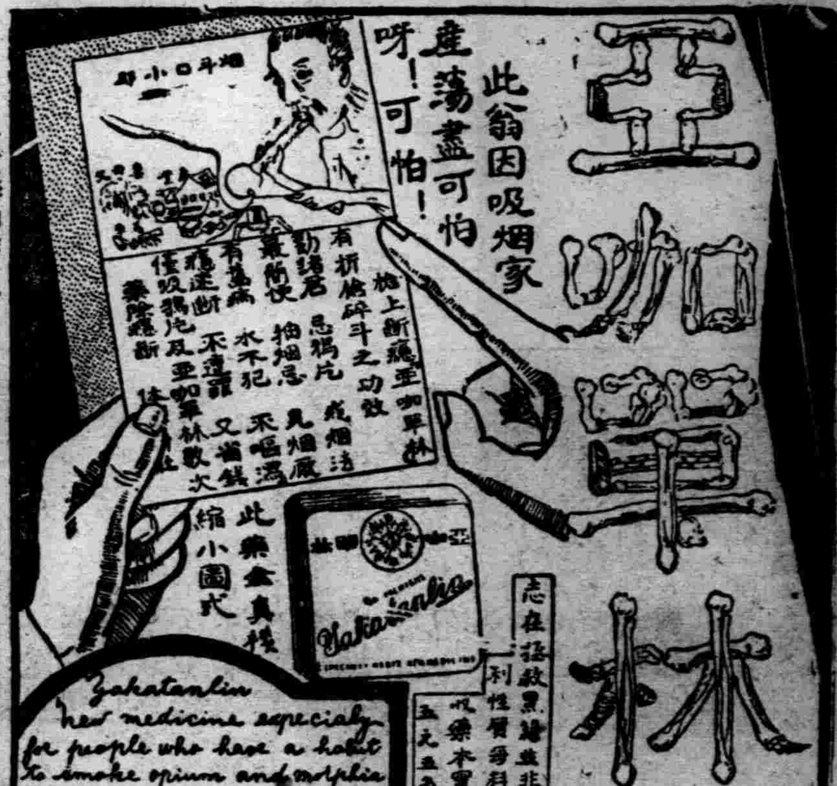

亞咖單林此事戒烟無痛苦○斷去神速○保無洩瀉○精神加倍○潤腸開胃○養血安眠○烟癮淺深限日戒斷不再思食吸用此藥膏戒烟時○照常吸烟○每於吸烟後○隨即吸藥膏（亞咖單林）一口○不悞公事照常辦公○謹將戒用烟癮日期開列於後○每日吸烟一錢以下者用藥一料七日斷癮○用日吸烟二錢以下者○用藥二料○十四日斷癮每日吸烟三錢以下者○用藥三料廿一日斷癮每日吸烟卅錢以上者○按烟量加藥定能戒絕吸此藥膏後○能使吸者見烟自厭○且烟戒每日隨大便逐漸漸降下不傷元氣（滯後癮斷藥除○

無論如何激烈牙痛一用今治水僅費兩三分鐘立即見効

立止牙痛　今治水

主治　蟲牙痛牙根痛由上火所起之牙痛由神經肩酸而起之牙痛其他所有牙痛均有靈効

各藥房均有　出售盒內附有仿單

發賣元　大阪東京　丹平商會藥房

代售處
大連奉天哈爾濱　日本賣藥會社
奉天　井上誠昌堂
奉天　佐藤廣濟堂
新京　新京藥品會社
圖們　新井藥房

金二十錢　金三十錢　金五十錢

痔疾　咯維導爾

特効藥

KAVIDOL

本劑之特長

一、全無刺戟性
二、立去疼痛及痒感
三、具有止血・殺菌收斂性・呈局部潰瘍及外傷面之防腐作用
四、促進瘡面組織之新生
五、絕無副作用
六、用法簡便・價格低廉

主治

一般痔疾・痔出血
一般脫肛・肛門裂
瘡・肛門周圍炎

包裝

坐藥　六個裝一匣
十二個裝一匣
五十個裝一匣
軟膏　二十五瓦裝一盒

各埠大藥房均有出售

總發售處　株式會社塩野義商店　大阪市東區道修町三丁目

K—20

安東火災慘劇後餘聞

燒跡作公園 計畫建設供養塔

【安東】日本滿洲、自勿待論、舉世界亦罕見之安東滿洲舞台之大慘事之燒跡整理、亦告一段落、而爲弔滿洲街居住民關六百八十一名犧牲者之靈、現有以燒跡爲公園、設供養塔之議、而當局亦爲同樣考究中、故近當實現、又安東火災遭難者追悼會委員會、於遭難者名簿、添入二十六日追悼會之寫眞、作成小冊、定欲建向遺族贈送、

安東警署嚴重 取締謠言

【安東】關於滿洲舞台之慘事、依日滿官憲之努力、善後措置亦進行、當人心漸趨安定之際、而對於原因及其他、有爲事實無根之謠言蜚語者、恐此有波及漸趨安定民心之惡影響、故安東署十八日、定嚴重取締此種謠言、

對遺族及罹災者 各方面甚表同情

對滿洲舞台慘死者遺族及罹災者、各方面甚表同情、十七日國部部隊關部隊將全體、已送去義捐金四百金、遺族莫不感泣、此外協和會奉天市本部千圓、田中安東特務機關長百圓、安東航業公會百圓、滿洲煙草公司百圓、其外尚有多數、業已送至安東賑放夾、

宮脇處長 視察慘事

【安東】爲視察滿洲舞台慘事之善後措置、宮脇情報處長乘十七日午後六時十分〃光〃來安、自十八日早朝、訪問火災現場、及省公署、縣公署、協和會、關於善後措置、行種種協商、

警聽告示 認領屍体

安東警察廳長白銘鎖氏、十九日發出佈告、告示遺族、可於廿日以前、到九道溝認領屍體云、

被害者姓名

劉孟成、張國棟、王達校、王登芝、趙榮階、王久亭、王立業、王陳氏、王永盛、徐王氏、小初、小代、徐德文、閆洪明、曲道美、郭學禮、徐良春、李春共、關孟祥、畢樹奎、鞠氏、夏氏、江樞、桑居海、植岡巡官、張明甲、李培祿、胡榮文、于子會、張不明、徐義壽、李廣林、石清山、于和貴、李寶廷、喬長瑞、王本聚、季錫永、張鳳崗、季生茂、楊學良、王殿祥、張獻順、王來云、蔡錫古、王文章、王廷弼、魏玉德、于道文、于德安、秦玉氏、楊學智、侯素芝、王秀珍、溫公山、孫成峯、劉英和、何泰格、王鳳岐、咸忠樹、張瑞仁、張瑞海、張文海、王玉紀、于相順、段喜玉、葛云祥、高增靜、郭甲卿、張壽玉、楊承福、楊沈氏、樂楊氏、馬壽芳、楊占清、張相孔、董樹義、令鳴卿、魏鳳秋、魏鳳蘭、張發田、錢喜芝、劉德珍、王新章、江蘭子、江竹子、江松子、潘鑾、昌、江登昌、吳差子、徐永盛、徐丑子、徐四子、徐王氏、張保吉、張楊氏、張喜子、劉張氏、劉英五、王英子、劉貴和、高廣榮、王世貴、江成仁、丁出淼、宋穎祥、李培祥、即子、魏馬氏、孫當揚、張榮利、于鳳英、王來有、王維新、王維厚、王秀洪、王秀英、王秀蘭、王岐蘭、張瑞亭、林景翼、徐林氏、徐德文、何春英、沈玉蘭、沈延修、袁長林、小小子、于之漢、劉顯榮、劉鎖、陳少文、劉張氏、劉連喜、劉仁武、尹汝可、劉云山、劉云卿、記連科、記連芝、李作考、差子、黃文娟、黃維武、黃陶氏、王小胖、王楊氏、王文三、鞠厚智、徐林氏、張氏、劉榮秀、郭鳳奇、郭子明、郭子英、秀子、湯世奎、于洪裕、劉子玉、夏喜子、春子、小賓子、菊花、王李化文、楊文俊、馬春起、王殿良、王振國、丁氏、林姑娘、江小蘭、江祖、季美田、畢玉慶、楊玉江、于文有、楊玉梅、楊九海、哈鳴山、葛云尚、元淸年、丁鳳崇、林小孩、王香亭、王于氏、楊治田、唐桂員、高慶云、高慶昌、季恩榮、于萬寶、馮秀奎、邱有仁、王家祥、劉張氏、張運城、楊樹良、李寶成、白樹源、王寶荃、馬成德、張立江、趙子利、王士臣、尹自有、張會茹、王文志、吳道英、孫長峯、侯珍芳、王永祥、鄭來昌、于錫安、王振東、張文斌、張洪文、樓維蘭、楊孫氏、劉培珍、辛李氏、辛中和、鞠厚遠、沙訓廷、姚立業、張德厚、顧延厚、宋國苓、王規泉、高左氏、高小瘦、李東荃、劉洪海、王德蘭、李日恒、鄭恒宗、周恩全、周恒起、高永江、閆貴明、來福、郭萬淸、鄭秉昌、朴金英、郭守臣、橋立、崔憲章、孫光一、王全揚、楊立、陸殿文、趙福昌、趙洪璵、徐恩鳴、張相閣、劉洪海、季慶訓、譚道漢、盧士傑、王振閣、俊、王吉松、段連順、楊東王富德、季鳳山、張明禮、楊樹高、張榮富、徐寶琪、楊洪耀、張有家、張金彩、王闓氏、馬貴寬、徐衍深、由元春、張邵氏、江立安、曲德發、陳啟明、榮樹奎、傅金滿、賀景福、由鄭氏、由振江、莊林氏、莊古梅、趙貴信、于德增、崔德祥、季華文、鄭武、于新全、王新章、朱全文、孫英發、解德厚、小三子、双玉子、四子、五子、喬福林、曲津福、曲李氏、彩鳳、崔玉珍、田樹玉、宋美英、王福德、張兆申、馬樹元、季溫氏、芝子、季國林、蔡純之、鄭先生、張潤元、盧威之、郭東臣、江雲奎、江王氏、江戰氏、孫開盛、孫緒福、李脩德、張鴻臣、張德臣、陳景才、董劉氏、董金子、溫李氏、外支、馬魏氏、馬益之、馬榮子、劉全英、宗孫氏、宗成三、陳東初、劉樹濤、季壽潔、孫樹玉、張福巨、張增巨、張耀亭、王鳳岐、何太槐、劉應和、于福堂、高吉良、徐子謙、徐良愼、王壽貞、胡宗福、王寶科、李宗智、王九亭、楊玉臣、秦格林、秦小玉、常菊子、常氏、常大女、常相安、常三女、王娟、王氏、周金童、林維先、張眞義、郭希貴、郭吉永、張大換、張榮津、孫夢洋、王明太、呂忠誠、陳代榮、佟增秀、陳氏、楊開亮、王文龍、羅崇桂、石天長、羅永利、劉開芳、江祖貴、佟增明、馬玉珂、江維斌、馬苓修、丁彥林、張落富、楊樹交、魏桂寘、朱秉龍、郭學永、郭錫貴、郭廷雲、徐茂壽、唐邵氏、葛雲尚、畢克興、于安賓、馮書奎、楊玉洪、白金盛、逄松子、張書祥、張德升、周洪仁、袁當、王新之、王泰書、換子、趙宴甲、張秀珍、陳華榮、陳氏、王文斌、于鳳英、于登安、于舜連、鄭石剛、石德洪、楊新春、劉朶子、高學五、(完)

濱江省 參事官會議 第二日情形

【哈爾濱】本年度第一回濱江省縣旗參事官會議第二日、於十七日午前十時、在省公署會議室續開、以

一、地方費移管問題、

一、產業開發五個年計畫、

一、街村制度、

一、警備力擴充、

爲中心而協議、午后六時散會、第三日豫定於十八日午前十時開會、

復興辦事處 啓用印信

【通化】於月之十六日、有東邊復興辦事處、通函各界內云、呂宜文奉中央政府簡命、爲東邊通臨撫長輯輝金輝柳濛九縣復興辦事處長、在通化組織辦事處、於二月七日敬謹啓用印信、開始辦公、請查照云、

吉鐵從業員 慰問品發到

【吉林】由滿鐵松岡總裁、贈與吉鐵從事員之慰問金品頃已到吉、於是吉鐵於十五日向各管下現地轉行發送、在該局所管轄之一萬六百餘名從業者中、受領此項慰問金品者、二千二百八十七名、此外亦均受慰問金云、

間島省垣建設 五大工事

【延吉】延吉之都市計劃、中央業已明令公佈在案、本垣形成突飛猛進、發展之區域、省當局頃計劃五大工事、擬解凍後、即分別施行、首要之工事、爲省公署之建築、警察廳一部之建築、師範學校之建築、專賣署之增築、上水道二個年之繼續工事、公園橋之改建等、除官廳建設外、民間尚有若干處宏壯之建築云、

定期開署長會議

【延吉】本縣縣長李樹梅、警務局長崔玉挺、爲講求管下全屬治安之完善、及各種政務之緊密起見、擬定本月十九日在縣公署會議室、召集管下八個警察署署長會議、討論康德四年度治安行政之萬全云、

警察謀防止交通慘劇 飭組織事故止會

【哈爾濱】哈爾濱警察廳、交通股爲防止交通慘劇發生起見、曾於一月間、特派該股村田巡官、赴日本內地、各主要都市、視察交通整備及設備、現下蒐集各種資料業已返哈、現正在研究輪禍防止中、本年度一月間曾急起交通事故、共十七件、負傷者日滿俄人、二十七名、康德三年度中、交通慘劇死者七名、負傷者九十七名、此次警廳謀徹底掃淸輪下慘禍、飭令市內各署組織交通事故防止會、並有交通事業有志者多數參加、同時在日本定購開閉式手働交通整理機三架、設置主要路口、以便指揮一切車輛、茲將事故防止會規章探錄如下、

一、關於發生交通事故根本的研究、

二、交通事故防止施設

三、自動車從業員指導訓練

四、指導一般通行者

五、交通道德普及及宣傳

六、關於開催交通講習會及講演會

七、對於交通關係功勞者表章

八、發行會報

而各大商店門前車道、當局指定制限、以免各車停止混亂、並與出入之顧客、但交通防止期限中、而市營大汽車、停車場、指定區域劃有白線區別、嚴禁他車隨意停留、對於交通機關側、及自動車業者制裁手段、繼續惹起五十回事故者、以受行政處分、斷乎取消營業許可、發生事故時被害者一切醫藥費均由加害者全部負担、現下規定大休決定云、

黑河省參事官會議 自廿日起開會三日

【黑河】黑河省本年度之參事官會議、已決定自二十日起在黑河日滿俱樂部開會三日、應提出於該會議之主要議題如左、

一、說明開發產業之五年計畫(實業部)、

一、關於實施國境地帶法之件、

一、關於省地方費之件、

一、關於本年度擴張之行政方針之件、

協和會延吉都市 分會結成式

【延吉】協和會間島省本部於延吉街內、除從來之民族別三分會外、今又組織各職場分會、以謀強化、預定二十日舉行延吉都市分會、結成一綜合發會式云、

副領事理事官對調

【延吉】駐間島總領事館副領事小坂部蘊氏、玆奉本國外務省、電令調昇新京大使館理事官、副領事遺缺、另調大使館木內理事官補任云、

協會省本部努力籌施 康德四年度 青年訓練工作(下)

‖實行之要領‖

【吉林】關於青年訓練工作之趣旨及其目的、并協和會對於青訓之輔導工作、已如前述披載昨報、今將其實行要領、續誌如左、

青年訓練一事在實際上爲滿洲帝國協和會之主体事工、但依其趣旨、并與各關係機關密接連絡、協議進行、用副本旨、關於青年訓練設所實施之、設所之地點即就指導區域內酌量設置之、倘縣或旗本部與縣或旗公署所在地不同時、則與關係機關協議決定之、如縣或旗本部、尙未設立者、則就省本部設置之、

訓練所之設備如教室宿舍訓練場爲其必要、定於三月一日開始實施、關於訓練所之名稱『滿洲帝國協和會某某縣(旗市)青年訓練所』、置所長一人原則上以縣本部長兼充、副所長及主事各一員、此外專置指導員一員、并助手等、指導員任大責重、由中央指導員講習會畢業者派充之、以昭鄭重、受訓練之生徒、由分會長或保長街村長等推荐、須體健而於家業下受訓練無障碍者、會受初等教育以上者、其資質與舉行優良者、至訓練期間、每期以兩個月乃至三個月、每期訓練人數由六十名至一百名、本年分爲四期或三期實施訓練、訓練之學科、(一)教練科分單事教練及團體體操、(二)公民科分法制、厚生、產業、日語、一方撤底實施建國精神教育、一方注重社會經濟建設教育、訓練之時間每一期定爲一百小時、教材用中央編輯之應用教本、

訓練部之經費依青年訓練規程第九條之規定、由地方關係團体担負之、

吉省指定之縣分與訓練人額、計一市一縣一旗、吉林市及永吉縣四百人、長春四百人、扶餘二百四十人、伊通二百四十人、農安二百人、双陽德惠各一百六十人、九台二百四十人郭爾羅斯前旗一百人、

興城海岸 海水浴場 種種籌備

【錦州】錦縣鐵路局、以葫蘆島一地、截至去年、曾利用當地爲唯一之海水浴場及避暑地、但於發展爲開港場同時、自今夏起、豫想對於海水浴及避暑客、有多少不便、擬在興城溫泉旅館南方海岸、代替葫蘆島、開設海浴場、此外、附近似並開設別墅五十戶及天幕村、以資一般利用、現在進行準備中、

民房代價 發放臨江門西

【吉林】吉市江堤護岸工程臨江門以西迄李占鰲胡同間、亦於去年秋季動工、拆除房間、進行基礎工事、但被佔土地、及拆除房間代價、前以調查關係、許久未能發放、現因年關臨邇、省署爲體恤民艱、定於本月八日在該署發放、事先經理科會通知各地主、故屆時均携代証件、紛紛前往領取此項拆代價及運搬料、開發放總額本次達國幣二萬餘元、爲三年度之土木事業費云、

教局長委任專員

【寧安】教育局長一席、原由內務局長于忠純兼代、刻因內務產業開發、事務繁忙、殊難兼顧、辭却兼職、遺席委任總務科長叢聯珠兼代、查叢某學品兼優、經驗宏富、將來教育前途、定能給學生造福云、

袁縣長拒絕饋送

【寧安】縣長袁怡虎氏、對於風俗、力求改正、對於僚屬、切戒貪緣、嚴禁節禮、蠲免饋送、近查新年春節、無論何方所送禮物、一概璧謝、毫不收受、以身作則、上行下效云、

皇恩浩蕩 惠及窮黎

【柳河】本縣警務局、調查窮民、設法救濟、已誌前報、茲已將調查情形、呈准上峯、由山城鎭購來大批鹽面蓆類、就各該警署所調查數目分別配發、二三四五六七各區、由各該警署長及駐在指導官、督飭各村長副併法團首領、按戶分發、計每戶發蓆一張、面參觔、鹽四觔、縣城內則由縣長警務局長、參指各官、白署長以下巡官警長等、公同監視、蓆鹽面、每戶所得、與其他各區無異、惟當除夕之日午前十旬鐘時、在縣城警察署院內、復招集學童及窮家兒童、達一千餘人、每人另外發給國幣一角、歡聲雷動、咸頌皇恩浩蕩不置云、

果有此事耶 庸醫殺人 寃魂託夢

【昌圖】縣屬第四區金家屯博愛醫院、西醫劉健剛、人情熟習、處世有方、惟未在醫學畢業、醫術欠缺、開自開市以來、病者經伊診治服藥、疾轉增劇者、不計其數、去年夏季金家屯下頭王姓青年男子、因患輕微病症、經該醫士注射藥針、旋即斃命、周身現青紫色、足徵受毒致死、幸該醫士人情活潑、王家礙於情面、未便舉發、乃去歲臘月廿九日、有董洛三之子、年十七歲、又經該醫服藥而死、董家雖無異說、但死者寃魂不散、夜與伊叔託夢、謂確係劉醫誤藥毒死、哀懇告官論抵等情、更有一特殊奇事、董家之房頂上、翌晨發現足跡盤繞烟囱、恰與死者所穿鞋樣、大小脗合、鄉民咸謂魂魄還家、此事金街傳爲新聞、姑誌之、以供哲學家之研究云、

坤伶與配角興段 結果到警署完事

【錦西】本縣七區高橋街日滿戲園、由去冬開演以來、觀客日滿座、時當春節、正值農商各界放假之時、又是梨園興盛時代、二月十一日午後、爲坤伶碧兒霞之戲、配角爲項文卿、在台演唱中、該項文卿竟脫漏一場、致觀客大叫好倒、因此碧兒霞與項竟發生口角、在後台大動武戲、二人隨又互控到警察七署、結果經楊代署長、與爲排解、一場風波、始告平息云、

特產商一日人 行兇後自剖腹

【哈爾濱】在北滿特產界漸見良好的時節裡、竟起了血染特產証券結賬的日人紳商慘劇、眞使人戰慄着犯罪都市、原來本月十六日下午四時以後、實買街輸入組合和歌山縣分館主任高本要太郎(今年二十七歲)、突然拿把日本刀、對着談話中的該街特產商隆昇益監理人今村三郎(今年三十一歲)的腹部砍將下去、今村氏中刀昏倒在地、高本氏看此光景、就用鮮血滴滴的刀、剖腹自殺、所以他也倒在今村氏的傷身上而昏去、這時隣室內的社員、聽見他們倒地的聲音、都驚惶跑來一看他們兩人是在血海裡躺着莫奈何、趕緊送他兩人到紅十字會病院、施行醫治、但他們傷都不輕、領警當局、臨床訊問結果、纔知道事件全貌、原來兇犯高本(原籍和歌山縣、)對於被害人今村氏(原籍大分縣、)請託融通特產資金、相約十六日手交銀行証券八千圓、但是那天今村却告訴他說『今天不能夠融通出來、』高本又說『那末、僅用三千元、請你務必的辦好?』然而今村又拒絕了、這才惹起他的兇火、動了殺機、演成這齣血劇、領警當局刻下除押收証據物件外、並推究關係者、以供參考中、

日華視察團過連

【大連】三日至七日間、在馬尼拉開第三十三次世界天主教聖餐會、所以各國舊教徒、遙遙奔往彼處者、約三十萬衆、此中約百五十人、組織爲日華視察團、共第一班七十六人、經上海北平天津過奉天、於十八日晨八時二十分抵連、當即自大連碼頭、乘十一時二十分啓航之熱河丸、赴憧憬者『富士山』的日本國去、一行以法國人爲最多、比利時人愛爾蘭人亦參加焉、碼頭上碧眼人甚多、儘是五十六十的老者與老太婆、船殆呈超滿員之情況、又第二班四十六人、預定二十日抵連、第三班三十人、當取途朝鮮赴日、

開辦各民衆學校

【西豐】縣長黃黎雍氏、頃奉省令、案謂民衆校務事宜、早經關懷在意、於未奉省令時、教育局長鍾秀琦、即注意辦理一切、今經學務股長程慶第、訓令各學校、開辦民衆校、以重民衆識字、而免目不識丁云、

板垣參謀長蒞通

【通化】駐滿關東軍板垣參謀長、於月之十六日午后二時乘汽車蒞通、本邑日滿軍政各要人、法團學校商民人等、以及駐東邊軍司令旅長等、先一日抵通、均行齊集東昌街、熱烈歡迎、在日滿國旗協和旗高擧、萬歲歡呼聲中、入田村旅館敬備之行轅內、擬於次日上午九時二十分、乘飛機返部云、

舊正治安確保 實施初春搜查

【錦州】爲確保舊正治安、錦州警察廳、及錦縣警務局、連絡勤員、進行各該管內大搜查、嚴防不逞份子、乘茲商民舊正娛樂、疏於自衞時期、潛入擾亂治安、實施搜查工作、當在近日總動員、肅正治安工作、頗堪期待云、

植樹造林 講習會

【吉林】吉鐵當局、關於沿綫綠化、造林計劃業經屢次調查各般籌備、着着進展、茲爲謀澈底林業智識、擬於三月下旬卜定在管下之適合地點、約十二三處、分別開催植樹造林講習會、以供沿綫愛護村民屆明綠化工作、萬無遺漏云、

阜新縣募集警士

【阜新】本縣縣長張遇春、現因警士缺額、擬二月二十八日、在本署訓練所內、招考滿系人員、如有志願者、依左列事項投考、年齡限十八歲以上卅歲以內、資格具有高小卒業程度、待遇月薪十元以上、倘有成績優良者、隨時升級、考試課目、作文、算術、常識、口試、及身體檢查、投考先呈二寸(半身)像片一張、前來報名、投考者頗稱踴躍云、

開催林業懇談會

【錦州】錦縣鐵路局、爲擴大康德四年度、植樹方針、於月之十五日午後一時、在該局會議室、開催林業懇談會、以產業處農務科爲中心、其他林務關係列席、討論頗爲詳盡、迄四時圓滿閉幕云、

滿洲体操聯盟 開理事會 協議本年度行事

【大連專訊】滿洲體操聯盟、自十六日下午四時半、在大連運動場事務室、開理事會、首先報告十一年度事業及會計、關於十二年度事業計畫、協議如左、

一、改善全滿機器體操選手權賽技會之內容之件、

一、擴大强化聯盟職員組織之件、

一、勸誘加盟團體之件、

一、對於神宮賽技兼全日本選手權大會派遣選手之件、

一、要求分賦金增額之件、

世界純跳躍賽 魯特優勝 諾威示其威力

世界滑雪選手權大會之純跳躍賽、十四日在沙摩泥舉行、加爾蜜修歐林比克大會之覇者、畢爾加爾、魯特、(諾威)演出美技、堂堂優勝、奧别爾斯、索里特均占第二第三名、諾威發揮跳躍王國之面目、

一、畢爾加爾、魯特(諾)六〇米〇、六五米五〇＝二三三、八、二、奧别爾斯(諾)六〇米〇、六五米〇＝二三一、八、三、索里特(諾)六一米五〇、六〇米〇＝二二五、七、

獨裁下之體育 『斯達林商會』之經營(三)

(三浦逸雄)

設『合拿莫』賽技場、其指導精神、非爲體育之體育、而爲、爲勞動與防衛之體育、』重視訓練大衆之身體、一九三三年、最高體育委員會、樹立第二次五年計畫、其內容與指導精神、顯著成立安協的、發表數宗的記錄、同時爲務揚國家之光實、蘇維埃之祖國意識、爲進出對外起見、遂至與資本階級體育改擬將握手之地步、

譬如田徑賽、一百米格倫哥夫十秒六、(世界第四十名左右、)一千五百米斯奈門斯三分五十九秒八、(世界第五十名左右、)撑竿跳、歐斯理四米一五、(世界第二十五名左右、)跳遠、里爾哥七米二四(世界第四十名左右、)鐵餅里爾哥四七米二九、(世界第四十名左右、)女子跳高、沙媽諾巴一米五五、(世界第十名左右、)大概將上述程度成爲實力、水上賽技較爲優秀、二百米臥泳手奧尼特、馬時特失二分四秒、馬脊哥夫二分四二秒二、女子一百米臥泳、馬里亞、蘇哥羅巴一分二三秒、波因眞哥一分八秒、均爲世界新記錄、游泳池長爲二十五米、此程度之情形由體協之鈴木良德君聽取、但不知是否對於此記錄而言、前年向蘇聯邦試體育旅行之程、參查克體育先驅盛非難蘇聯邦之虛偽記錄、在並謂

關於蘇聯邦之體育、不得不告明缺乏三個C之點頗爲遺憾、嫌余私見、不但無正式之計時員、且不正確測定距離、蘇聯邦之記錄、將在任何更克魯(賽拔會)、在任何更的生(狀態)及依任何哥密的(審判等)(之三個C、不得不附記、

總而言之在蘇聯邦體育之第一次五年計畫、於一九三二年完了、共結果組織五千余之團體、獲得六百五十萬之團員建

滿洲高爾夫聯盟創立 擧佐藤爲理事長

【大連專訊】原先懸案之滿洲高爾夫聯盟、十一日、在大連大和旅館、開其創立總會、由大連、旅順、營口、鞍山、奉天、撫順及新京等發起人出席、關於聯盟規約草案協議、決議擧佐藤應次郎爲理事長、明滿洲高爾夫界之發展、爲予定本年度業餘選手權大會、定九月四、五之兩日、在大連星浦球場舉行、

七市對抗田徑大會 定五月十六日舉行 假名古屋鶴舞公園運動場

日本愛知田徑協會、決爲日本田徑界初次行事、定五月十六日、假名古屋市鶴舞公園運動場、舉行七大都市對抗田徑大會、參加都市、如東京、橫濱、大阪、市都、神戶、名古屋及大連、賽技種目、爲一百米、二百米、四百米、八百米、一千五百米、五千米、一萬米、一百十米高欄、四百米中欄、瑞典接力、跳高、跳遠、三級跳遠、撑竿跳、擲鐵球、擲鐵餅、擲標槍、擲鐵鎚等之十七種目、其肉搏激戰、現爲各方面所期待云、

世界滑降賽 阿累優勝

世界滑雪選手權大會男子滑降賽、十三日、在沙摩泥舉行、法國之愛彌爾、阿累奪獲群雄冠軍、莫里斯、拉佛爾克(法國)及加辛特、基爾特勒非(意國)均占第二名、北歐選手不過別勒佛薩讃(諾威)占第四名、一、阿累(法國)四分〇三秒四、二、拉佛爾克(法國)、三、塞爾特勒里(意國)四分一六秒四、四、佛薩讃(諾威)四分二〇秒四、

給里克年俸三万一千美金 得馬吉額要求二万五千美金

―棒球萬能時代之美國―

在美國對於棒球之興情、依然旺盛、使人抱棒球萬能時代、玆觀察明星選手之薪水、去年最高爲給里克三萬一千美金、繼爲哥克連三萬美金、比爾得利二萬七千美金、喜蒙茲三萬五千美金、哥美茲二萬美金、哈柏爾一萬七千美金、本年、亦以給里克維持三萬一千美金占首位、去年忽然獲得名聲之得馬吉額選手、(廿二歲)持偉大自信、要求二萬五千美金、據觀、結局契約一萬七千美金上下、

巴黎大會覇者 文特由田徑界 轉爲職業撞球選手

據代表日本搭乘北野丸赴新中衛之田徑選手戶上研之之報告、據同船中之濠洲人談、於一九二四年巴黎歐林比克三級跳遠、樹立一五米五二五之世界新記錄、制覇之文特選手、自一九二八年之阿姆斯特丹大會敗退以來、退出田徑界、轉爲職業撞球選手、現盛行於門中云、

皮膚恰劑

搔癢無度之皮膚
病水癬・狗皮癬・陰囊癬
汗斑等請一加嘗試

（皮膚チャージ）
滲透療法之威力

不污、不穢、不痛、而早奏卓越效、若夫臉上手脚指頭上、癬裡搔養無度、所生之水大癬陰囊癬狗皮癬、汗斑爛以及受臭蟲、蚊子、跳蚤、毒蟲之毒害、少面瘡疽或剃鬚後之沾染全身搔癢生出瘡疽等、擦用本藥無不見效、
外用藥 效力之良否、盡人皆知、決非謊言、購試買一瓶而評判之！

定價二角三角五角一圓全身用實惠大瓶五圓也、
日本東京神田花房町株式會社山崎帝國堂振替東京一四〇五番

大連市浪速町 日本賣藥會社
奉天市加茂町 日本賣藥會社出張所
哈爾賓八站南馬路七 日本賣藥會社出張所

大懸賞

五百萬人 全得彩！

懸賞課題

現今即應募吧！逸去良機絕大損失！

截止臨運！

你曉得防止肌膚粗糙、善禦肌膚洒黑、四季永保青春嫩肌的〇〇雪花膏底名字嗎、打開麗德雪花膏的空盒那裡面白地上、按照左列規定寫上、然後交與距府上近處的麗德化粧品參加販賣店、便妥（諸君竟管應募吧、一人幾枚均可、愈多佳運愈大）、

答案用紙及寫法

一、課題之〇〇雪花膏（請在〇〇內填入正當的文字吧）
二、壹等賞品中您所希望的某一貨品（請指定一、二、三、四的號數和品名）
三、詳細記上您的住所和姓名（請把年齡也寫上）
四、您購買麗德雪花膏的舖名和地點、
五、您肌膚是屬於粗糙性質呢？還是屬於油脂性質呢？
六、請舉出您愛讀的報紙名和雜誌名一個來

截止 昭和十二年二月末日
發表 在同年三月末日報上發表

▲壹等賞（貳千人）
一）新式手錶 壹個
二）新式花紋日本綢 壹件
三）綢子褥墊 壹個
四）寶石金鎦子 壹個
五）輕便桌上縫紉機 壹架
六）特製胡綢被 壹床
七）茶櫃 壹個
八）流行式婦女綢製洋傘 壹把
九）波士頓式提包 壹個
十）胡綢面帶子 壹條
十一）全桐木製櫃子 壹個
十二）家庭用秤 壹桿
十三）全桐木製机 壹架
十四）最新式座鐘 壹架
十五）婦人雜誌免費購讀券 壹年份
十六）陰晴兩用綢製洋傘 壹把
十七）極上安全剃刀 壹把
十八）豪華化粧各種器具 壹套
十九）特製鏡臺 壹架
二十）按摩器 壹個
▲貳等賞（參千人）麗德化粧品美麗合裝盒 壹盒
▲參等賞（拾萬人）攜帶用麗得香粉 壹盒
▲愛用賞（五〇〇萬人）全部美麗的世界十美人化粧卡片 一張
（但愛得賞於購買時一概贈送之）
東京日本橋區馬喰町 平尾贊平商店懸賞係

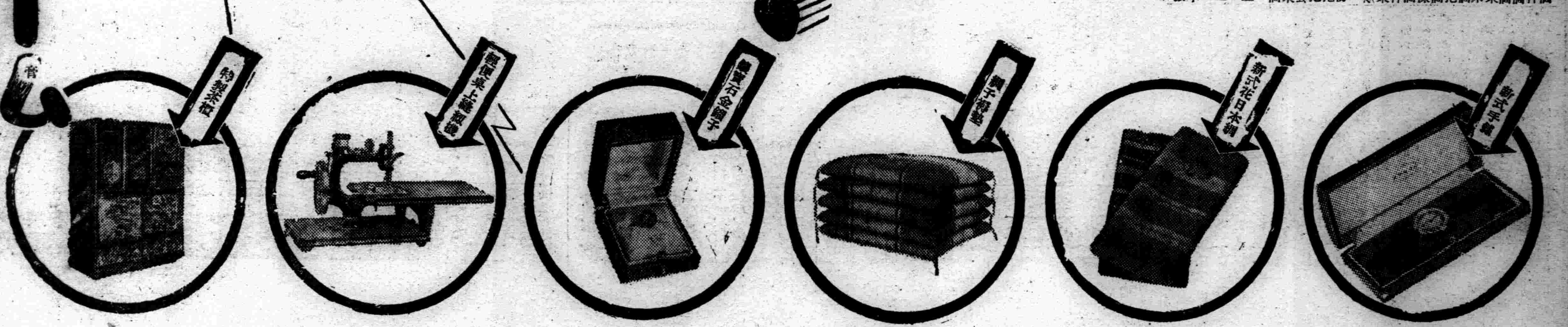

看呵！看呵！這樣堂皇美麗的大贈品・僅用麗德雪花膏空盒一個・您便有得彩的幸運！

淋病內服治療劑 伊斯拉文 糖衣片

本劑爲黃色素之內服糖衣片劑、有深達性之殺菌作用、能直搗淋菌巢穴而滅淋清濁、又因對於生體細胞、具有鼓勵作用、以促進免疫體之產生、故如用於淋病、不論急性慢性、俱奏特殊效果。

服本片劑數日以後、得利尿止痛、清濁滅淋、並消退淋病之一切症狀。又本片劑在治療用量範圍以內、雖連續內服毫無妨碍。

【服法】一日三次、每次服一或二片、飯後即用溫水送服、不可嚼碎。

【主治】
急性慢性淋病　淋病性關節炎
淋病性副睾丸炎　淋病性膀胱炎
淋病性攝護腺炎　婦人淋病

【價目】
一〇片 [illegible]〇錢
二〇片 一圓
五〇片 一圓[illegible]〇錢
一〇〇片 二圓[illegible]〇錢
五〇〇片 一〇圓五〇錢

各大藥房 均有經售

詳細仿單函索即寄

武田長兵衛商店股份有限公司
總行 日本大阪市東區道修町
支店 奉天春日町十三番地

86—1700（4）

胃痛!!

胸痞，欲嘔，起噯氣——有這樣症狀，的確是有腸胃障碍的憑証，此時若加適當的治療，不至於大事而可癒好，倘若輕視，而放置則漸成慢性，終至悔而不及的窮地。

慢性胃腸病宜用愛腑

腸胃病一旦成了慢性，腸胃內壁發生糜爛，每遇食事，即受刺戟而發生疼痛，又起瀉痢等々．至此治療很不容易，且有誘發胃癌，胃潰瘍之虞．對於患腸胃疾病，尤其是慢性胃腸病，祇好服用切實有效的治療藥愛腑吧／愛腑能夠整頓腸胃病的原因腸胃粘膜的變態，對於病衰細胞賦給活力，促進全機能健全的活動，故對於●食慾不振，胸痞，欲嘔，噯氣嘈雜，●常有瀉痢或過軟，便混粘液，血液，嘈汁，●腹部膨脹，咕嚕作聲，放出臭屁，下腹痛疼；●雖常食滋養物，亦沒有補及血肉，因此身體漸趨衰弱，●氣虧精衰，面色黃萎，神經過敏小事發怒，●稍或喝酒，便起痢瀉或疼痛等々病態，患這種病應當常吃愛腑藥，必定身體自然轉好恢復美善的健康吧。

價目
專治胃・腸病宜用愛腑（粉末）
三服裝 二十錢　十七日分 三圓
四日分 七十五錢　四十五日分 七圓
八日分 一圓五十錢　特製十二日分 五圓
專治胃病宜用錠劑愛腑（錠劑）
廿五粒裝 五十錢　一百四十粒裝 二圓
一百六十粒裝 一圓　一千粒裝 五圓

▶各埠大藥房均有代售◀
大連市山縣通一〇一
總發行所 順和公司
振替大連三七六五番 電話七一六〇八番
本店大阪・支店東京

經濟與產業

葫蘆島都市計畫
各金融機關開設出張所

【錦州】滿洲國政府、正式指定開港葫蘆島、近向貿易界謀躍進、在葫蘆島築港、以總工費二千萬圓、自本年度以吞吐能力四百萬噸爲目標、着着謀進行工程、一方、錦西縣公署、已着手葫蘆島都市計畫、又錦州省公署、謀錦州葫盧間直通道路案之具體化、今後之該地經濟發展、爲期待之點、然現在該地帶、無何等金融機關、故中銀、並興銀當局、亦有開設支店之意嚮、又正金銀行、預想日人及外國商人進出、現企圖在該地開設出張所、

滿洲觀光聯盟
提携滿洲映畫協會

【新京】弘報委員會、十七日午後一時半、各委員出席、於軍人會館、開會審議左記二案、
一、關滿洲映畫協會設立國策映畫研究會案、
一、觀光聯盟設立案、
原案可決、午後五時散會、右結果國策映畫研究會、已告解散、同時滿洲映畫協會、四月上旬、決定設立、又從來關東州、大連、旅順、滿洲國奉天、安東、吉林、承德、新京之觀光協會、結成橫式觀光聯盟、在鐵道總局旅客課內、設立事務所、又就觀光聯盟之指導、弘報委員會下、設立觀光委員會、而担任一切業務、因弘報協會、映畫協會、觀光聯盟之成立、滿洲內弘報關係業務、茲告完全確立的基礎云、

奉天工業界 投資狀態

一、事變前既設工場 (單位爲千圓)

鑄物工業	三	五三〇
機械器具	二	二二四
金屬製品工業	二	二五
鐵工業	四	一〇四
電氣機械製作	三	四〇
窯業	一一	七三〇
玻璃工業	一	一〇
石灰工業	一	一二五
綿絲布織布業	二一	四、二五一
毛織物業	一	二、五〇〇
麻織物業	一	一、〇〇〇
染色業	一	二〇
塗料顏料	一	一〇〇
化學工業	一	三〇〇

二、事變後進出工場

車輛工業	一	一〇〇
酒類釀造業	七	二六七
味噌醬油釀造	五	五〇二
清凉飲料水	三	二七二
製菓工業	四	七九
糧穀業	三	二一五
製材業	五	三五〇
煙草工業	三	七、三六三
膠皮靴工業	二	六〇
被服裁縫業	一	五〇
製帽工業	一	三〇
雜工業	四	二〇〇
共計	七三	一九四三八

A鐵西工業地區

鑄物工業	二	一五〇
機械器具	一	二五〇
鐵工業	七	三、五一一
窯業	二	一三〇
染色業	一	三〇〇
醫藥工業	三	六〇〇
塗料顏料工業	一	二五〇
製革業	一	七五〇
酒類釀造業	四	三、七五〇
味噌醬油釀造	一	一三二
製粉工業	一	三〇〇
製菓工業	四	一、〇五五
製材業	一	六五
膠皮靴工業	一	五〇
電用品工業	二	二五〇
製帽工業	一	五〇
雜工業	三	一九四
金屬製品工業	一	一、六二七
玻璃工業	一	一五〇
小計	三八	一三、五六四

B附屬地商埠地城內

鑄物業	三	三、〇二五
機械器具	四	四、五七〇
金屬製品	三	一一八
車輛工業	二	二五、八〇〇
鐵工業	二	三〇〇
窯業	一	一五〇
玻璃工業	一	一〇〇
染色業	一	一三五
皂子蠟燭工業	二	一五
醫類釀造業	七	七六〇
清涼飲料水	二	三〇〇
味噌醬油釀造	一	一二
製粉工業	二	九五〇
製菓工業	四	一二五
印刷業	三	三五〇
製材業	二	一三五
木製品工業	二	一五
煙草工業	三	一五〇
膠皮靴工業	四	一五〇
電用品工業	二	三〇〇
製帽工業	一	三〇〇
雜工業	三	一八〇
小計	五五	一六、七七〇
合計	九三	四〇、三三四

東亞及華北貨樣市
時日•五月下旬•地址•大連及天津

滿洲輸入組合主辦之東亞並華北貨樣市、已決定舉行、順序如左、

▲第二次東亞貨樣市
一、開會地、大連市、
二、會場、大連取引所、
三、開辦期間及時間、自五月二十五日四日間、每日自午前九時至午後五時
四、小間料、一小間金定四十圓、華北見本市出品者、二地共通爲一小時六十圓、
五、出品物之展示方法、第一部、家庭品類、服裝附屬品類、其他第二部、第三部外之商品、第二部、食糧品、第三部、農具、小型機械、五金類

▲第四次華北貨樣市
一、開會地、天津、
二、會場、天津縣商業學校、
三、開辦期間及時間、(自五月十七日三日間自每日午前九時至午後四時)
四、小間料、每一小間金四十圓東亞見本市二地共通金六十圓、
五、出品物展示辦法、一第一部、家庭用品類、服裝附屬品類、其他第二第三部等不屬之商品、第二部、食料品類、第三部、農具、小型機械、五金類、

哈市商店界狀況
開業一四一家 荒閉一一六家

【哈爾濱】康德四年度一月、據道裡外兩商務會調查、滿商開閉狀態、開業一百四一家、資本金總額八七八、七〇〇元、閉業一一六家、資本金總額一八〇、三六〇元、內中道外開業九十家、閉業六十二家、而道裡開業五十一家、閉業五十四家、道外商業、依然好況、茲錄開業閉業家數及資本大体如下、(單位元)

種別	開業家數	資本金	荒閉家數	資本金
飯館	一三	一、六六〇	六	一、一五〇
衣莊	一五	六、三三〇	二〇	一五、五九〇
皮莊	一〇	三、一七五	七	六、七五〇
鞋帽	一	一〇〇	一〇	二、七七〇
綿織	二	二、〇〇〇	三	八〇〇
客棧	五	一、一六〇	三	四、五〇〇
雜貨	一四	八、四〇〇	七	一、九四〇
其他計	一四一	八七八、七〇〇	一一六	一八〇、三六〇

隨滿炭會社增資 公布改正會社法

【新京】滿洲炭礦會社、日前斷行增資八千萬圓、隨十八日會社法中改正之件、公布如左、即日決定施行、
▲滿洲炭礦株式會社法中改正、
一、第四條中『千六百萬圓』改爲『八千萬圓、』
二、第七條之次項、加左記一條、第七條之二、滿洲煤礦株式會社之股金、第一次交付額、得跌落迄股份四分之一、
三、第十六條改正如左第十六條滿洲炭礦株式會社、隨營業年度、定事業計畫、須向實業大臣提出變更之時、亦須取相同手續、

設立新京農業組合
協助滿洲國產業五年計畫

【新京】新京農畜業組合及農業信用組合之兩組合、因組合事業擴大强化、今次合併兩組合、新設新京農業組合、十五日午後三時、在新京滿鐵事務局參集會員五十名、開組合創立會、解散前記兩組合、決設立新京農業組合、該新農業組合、强化從來之組合、協助滿洲國產業五年計畫、新設組合事業部、經營採種場、以任農業指導、而新設金融部、任組合員之金融、再設組合長、決由新京事務局業務課長高田氏就任云、

維持滙兌現基準 洵屬絕對的必要

【東京十七日】圓滙隨赤字財政之膨脹、呈暴跌之兆、對英一先令一辨士基準之維持、漸呈困難狀況、結城藏相、確認防止國際貸借之惡化、國內物價抑制之漲貴及豫算遂行、有絕對必要性、故市中滙銀行方面、於國策上、對今後之滙交易、相當之統制、不得已、現在實行之正金銀行中心之滙統制、有各種缺陷、是正統制方法、日銀期滙統制機關之活躍說、漸呈有力化、該要望、關係當局間已有反映預想可具体化、

鐵道總局監察會議

鐵道總局監察各課長合同會議、十七日午前十時、在總局第一會議室開會、協議各鐵路局鐵道事務所管下現業機關之事務聯絡圓滑化及改善、遂行種種協議、

中銀貨幣發行

【新京】自三十一日至二月六日之中銀貨幣發行額如左、

貨幣發行額	一五五五〇〇六九圓
紙幣發行額	一三五〇六三三〇四〃
準備	一六一七五八二六八〃
保証	七三五三〇三九三六〃
鑄幣發行額	二〇四七七八六五〃

滿洲國之新興都市

凌源 熱河省

一、地勢面積氣候
凌源別稱塔子溝、或建昌、佔朝陽之西南二百四十滿里、在熱河朝陽綏中、赤峯連結路上、市街爲五滿里之四方形、無城壁、南方七管山聳立、白浪河由西北向東南、主要街衢、爲東西三條、南北三條、商家櫛比、建造物比較的大者爲多、昔時爲最隆盛之地、然現在衰退、市況無昔日之壯觀、物資集散、爲屈指之都市、

二、沿革
原爲喀喇沁左翼旗、乾隆三年、設立塔子溝廳、四十三年、設定縣治、稱爲建昌縣、其後民國三年、改達溝縣、仝年改稱凌源縣、

三、歷任地方官
縣長 史怡祖
參事官 白井太郎
警佐 南小大郎

四、交通狀況
爲錦承綫之一要站、陸路通熱河、朝陽、綏中、赤峯之各地、均有連絡、

五、對日關係
日本側機關、領事館警察分署、居留民會、小學校、國際運輸會社等、

六、最近人口
人口 一萬四千
日人 一千人

七、經濟及商工業
集散物資之主要者、黍粟、豆類、胡麻牛、羊、馬、羊毛皮、豚毛、藥材等、移出品之主要者、高粱、粟、大豆、綠豆、畜產以外、藥材經錦州向營口輸出、

八、名所土產
名所、熱水塘溫泉、在市街東方八基羅、係清代所發見、現日人經營浴場、溫泉附近之魚化石、爲熱河土產中之重要品、

圖們 (間島省)

一、地勢氣候
圖們在布爾哈圖河及嘎呀河合流之地、東西二籽五〇〇南北三籽之三角地帶、爲圖們市街新發達之地域、北西存丘陵爲一盆盎地帶、距圖們江對峙者爲朝鮮南陽、舊稱灰幕洞、然敦圖線建設後、改稱圖們、氣象極寒零下二十度內外、酷熱時達三十三度、比滿洲各都市爲健康地、

二、沿革
圖們原不過圖們江畔之一寒村、鐵道開通前、僅有戶數百餘戶、自圖們綫開通後一年間、遂有驚異的發展、故住民之生活、頗呈浮動性、然該地原係政治、經濟軍事上最重要之地、鐵道總局、夙鑑該地之重要性、建設車輛工場、以謀該地區交通之新發達、

▲鐵路
由圖們經國際鐵橋、至南陽者、分而爲二、一綫達雄基、又一綫經會寧、達輸城淸津、又京圖綫至圖們連接北鮮綫、爲滿日聯絡之東部幹綫、最新開發之圖佳綫、由圖們起、達佳木斯、其他琿春綫、亦圖們爲運行連絡、實爲鐵道交通上佔重要地位、

▲水路
牡丹江及豆滿江之水路、木材出貨上佔重要地位、

▲市內電話
備新興近代都市、其他自動車、電話等、悉具、現通電數達約六百、

四、人口

▲戶數

滿洲人	一、四九一
日本人	一、〇〇四
朝鮮人	五、〇八三
外國人	四
計	六、五八二

▲人口

滿洲人	一、七〇一
日本人	三、九五七
朝鮮人	二二、三六三
外國人	八
計	二八、〇二九

五、新設施
本邑爲完全新設施市街、新市街全地域、係鐵路開通後之市街、國際鐵橋稅關、上下水道、其他之新設施、悉爲滿洲事變後所開發、

六、對日關係
日人關係爲最密切、新市街有日人街之感、故日人機關之發達、如領事館、警察署、憲兵分隊、國境警備、圖們監理處等、在新市街網羅主要機關、

七、經濟及產業
經濟的發展、依交通關係呈新發達、間島省內物產散集上佔重要地位、比舊灰幕洞時代、爲異常之發展、康德元年稅關調查貿易如左、

輸出	一一、九二八、一九〇
輸入	一六、七二五、四八一
入超	四、七九七、二九一
計	二八、六五三、六七一

銀行及會社之新設者、朝鮮銀行支店、滿洲國中銀行支店、間島金融株式會社支店、興產株式會社、電燈會社(延吉電業股份公司圖們支店)、國際運輸株式會社圖們支店、圖們魚菜株式會社、
▲主要工場、圖們窯業(磚瓦)、北鮮磚瓦、豆滿江林業、中野製材、延吉製材、丸山醬油、弓鷹釀造、神成釀造、

八、主要機關
領事分館警察、憲兵分隊、國境警察隊、稅關長、郵政局長、電報局長、日人居留民會長、朝鮮人居留民會長、滿洲國商務會長、圖們商務會、圖們小學校、

九、新報及分館
間島新報圖們分局、

平泉 (熱河省)

一、地勢
距承德東方百八十滿里、佔瀑河之源流、烏拉林河之西南、以溫泉湧出著名、市街以南北中三大街爲基幹、更交叉數條之小街、中街之延長達三里、此地佔古北口承德遼源朝陽連結之路途、更通達山海關、灤州、赤峯、之要衝、商業繁盛、市況活潑、

二、沿革
平泉原爲喀喇沁右翼中旗之地、雍正七年、設立八溝廳、乾隆四十三年、改爲平泉州、民國二年、更改稱平泉縣、俗稱八溝、

三、歷任地方官
縣長 楊守享
參事官 廣瀨涉
警佐 野坂敏雄

四、交通狀況
有鐵道車站、又陸路與凌源、朝陽、山海關、灤州、赤峯相交通、

五、對日關係
現日人居住者一千人、日本側機關、領事館警察分署、憲兵分隊、居留民會、小學校等、

六、最近人口
滿洲人 二萬七千人
日本人 一千人

七、經濟界狀況
平泉一帶、爲熱河省第一之鴉片產地、其他穀類、高粱粟等、每年集散額達四萬石、其他特用作物、有藍靛、煙草、甘草、棉花等、

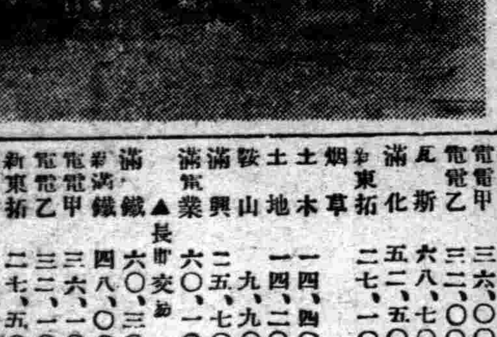
◇平泉之牌樓

滿取股份行市

定期交易

	大價	小價
新東	一五二、九〇	一五二、三〇
大新	九二、八〇	九二、八〇
日產	八五、六〇	八五、三〇
新日產	三七、二〇	三七、二〇
五品	一六、〇〇	一六、〇〇
豆新	二一、〇〇	二一、〇〇
日石	九二、〇〇	九二、〇〇
同新		
日魯	七一、六〇	七一、六〇
郵船	三五、五〇	三五、五〇
鐘新	二三五、五〇	二三五、五〇
毛織	二二、五〇	二二、五〇
同優先		
滿鐵	六〇、三〇	六〇、三〇
新滿鐵	四八、〇〇	四八、〇〇
電電甲	三六、〇〇	三六、〇〇
電電乙	三二、〇〇	三二、〇〇
瓦斯	六八、七〇	六八、七〇
滿化	五二、五〇	五二、五〇
新東拓	二七、一〇	二七、一〇
烟草		
土木	一四、四〇	一四、四〇
土地	一四、二〇	一四、二〇
鞍山	九、九〇	九、九〇
滿興	二五、七〇	二五、七〇
滿電業	六〇、一〇	六〇、一〇

▲長期交易

	現行	先卯
滿鐵	六〇、三〇	六〇、六〇
新滿鐵	四八、〇〇	四八、三〇
電電甲	三六、一〇	三五、二〇
電電乙	三二、一〇	三一、二〇
新東拓	二七、五〇	二七、七〇
豆新	二一、〇〇	二一、二〇
五品	一六、〇〇	一六、一〇
滿取	一三、三〇	一三、四〇

東京股份市況

	九日開市	一日開市
新東	一五〇、七	一五〇、七
新鐘	二二八、三	二二八、三
日產	八四、四	八四、四
日魯	八五、五	八三、六

中外滙兌

美外滙兌 四弗八九仙八分三
美日滙兌 二八弗五八仙
日美滙 買 二八弗二分一 賣 二八弗八分五
美國上海滙 二九弗八〇仙
上海東滙 買 一〇四圓 賣 一〇四圓四分一分
上海美滙 買 二九弗一六分一 賣 二九弗四分三
上海英滙 買 一先二片一六分九 賣 一先二片三二分一九

條銀標金 行市 (二月十八日午前)

倫敦銀塊現行 二〇片一六分一
仝 遠卯 二〇片一六分一
紐約銀塊現行 四四仙四分三
孟買銀塊銀行 五〇留比一六分三
上海標金 午前 開行 一一五六圓〇 大價 ・圓
下市 圓 小價 圓
午後 開行 圓

大連汽船出帆

●青島上海行
▲青島丸 二月二十日
▲大連丸 二月廿二日
●天津行
▲長平丸 二月廿一日
▲天津丸 二月廿三日
●基隆高雄行
▲山東丸 三月六日
▲山西丸 二月廿四日
●新瀉伏木敦賀行
▲河北丸 二月廿一日
▲河南丸 三月二日

大連汽船株式會社
一、上海航路上午十一時開船改爲正午
一、台灣航路下午四時開始改爲同五時
芝罘威海衛濤津雄基船票發售處
日本國際觀光局奉天分局大和旅館出張所
全城內分所 哈爾濱新京(各地日本觀光局)
日電三─四六一一

阿波共同汽船出帆(大連)

●開往芝罘
▲十八共同丸 二月十九日
●開往天津
▲長山丸 二月廿二日
●開往威海衛芝罘青島
▲十六共同丸 二月廿六日
大連市山縣通 阿波共同汽船會社 電話二─五〇〇一

大阪商船出帆(大連)

●開往門司神戶大阪 上午十一時開
▲他克馬丸 二月十九日
▲扶桑丸 二月二十日
▲烏蘇里丸 二月廿二日
▲亞米利加丸 二月廿四日
●開往天津
▲大華丸 二月十九日
●開往橫濱
▲日通丸 二月二十日
船票發售處 滿鐵沿線各站及各埠日本國際觀光局
車站連運票(往復票火車票減二成輪船減一成)通用期限兩個月大連門司神戶間船價往復票減二成通用期限三個月
△專屬貨物代辦處 各地國際運輸株式會社
大阪商船株式會社 大連支店 奉天事務所

惠通行出帆

●開往芝罘威海(經仁川)
▲利通號 二月廿一日
●開往門宇尾廣
▲照國號 三月一日
●開往芝罘
▲昌平丸 月 日
惠通行 電話二─三八五一番 二─六八一一

奉天康德學校招生

科別 日語專修科 鐵路科 初中
額數 各班約五十名 插班生三十名
資格 限中等學校程度 有証書者入學免考
入學 陽歷二月二十五日以前隨時入校
校址 奉天大北邊門外無線電台
(另有入學詳章函索附郵一分)

(就職之捷徑)
第十七回新學期生 招募學生

邇來新興滿洲帝國、益見進展、隨之、簿記知識之必要、愈益切實、故不通曉簿記者、雖世就職、決無成功之望、本校乃滿洲國資格最老之簿記會計學專門學校也、畢業學生、已達二百人、現咸就職於銀行、公司商店、有志者幸勿失此良機!
一、招收額數 八十名
一、開學日期 三月五日
一、卒業期限 本科六個月速成科三個月
一、教授科目 一、簿記學原理 一、商業簿記 一、會社簿記 一、銀行簿記 一、工業簿記 一、官廳簿記 一、鐵道簿記 一、商事要項 一、商法
遠道學生設有完備宿舍
担任教師、均係專門學者、有自信的日滿兩語、從事教授、年齡不拘指導懇切教授實畢業後並介紹職業備有簡章函索郵票貳分即寄
奉天商埠地大西邊門外南二經路達尊里一七二
滿洲高等簿記學校

北市場 共益舞台
新正初九日起日夜別大減價
劇界明星 李萬春
日戲 【頭本洪秀全】眞刀眞鎗 唱作具佳
【早價目】前廂二元五 後廂一元五 △池坐 前四排六毛 後兩排三角九 △兩廊 女坐一毛五分
【今天優待顧客大減價】
夜戲 【二本四霸天】五花八門 特別開打
【晚價目】前廂五元 後廂三元五 △池坐 前四排八毛 後兩排六毛 △兩廊 女坐七分

奉天市公署協和日語學院招生
入學資格 一、高小卒業 二、初中卒業或具有同等學力者
開學日期 陽歷三月一日以前隨到隨收
校址奉天商埠二緯路美國領事館舊址
另有詳細簡章函索附郵二分即寄

一角、五分
一粒三百米

【固力果】含有營養素八種之多、所以給孩兒女們的糖菓、要以牠爲最合適!
[illegible]固力果株式會社

貢獻於官紳學界諸君的眼睛！

不麻不痛

老篤眼藥（ロート目藥）

井上德國博士處方
中尾藥學博士指導

BUSINESSMEN AND COLLEGE BOYS!
Take good care of your eyes! Because: Your visual power greatly affects the efficiency of your work

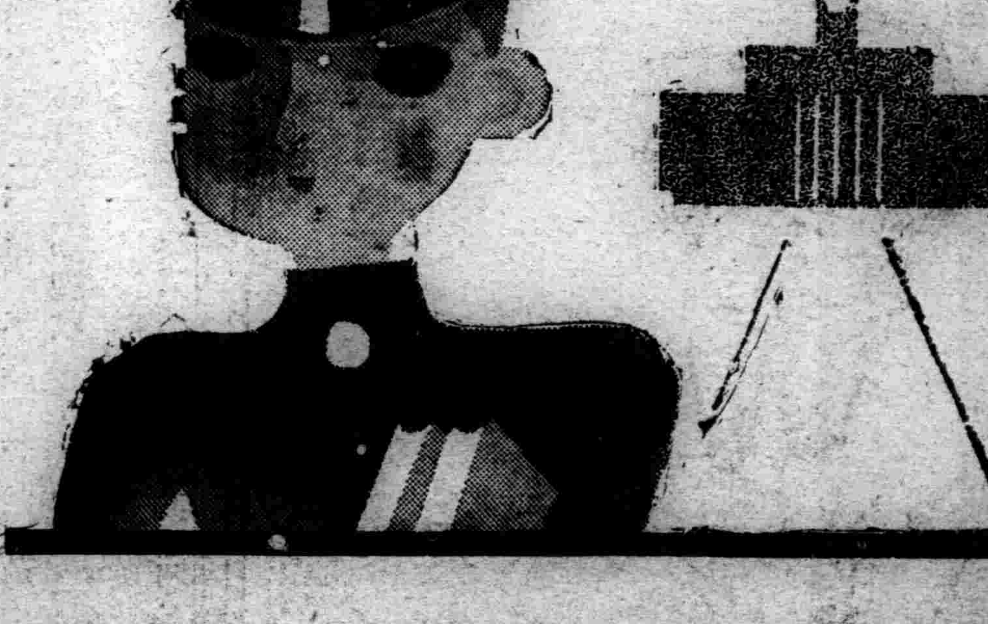

視力的衰頽確能低減生活的效率

諸君！諸君於辦事或讀書的時候、常被頭痛或倦怠所擾惱罷。其理由乃因眼力過勞經久不息、或戴不合光度的眼鏡、其刺戟由視神經直達大腦而使腦質起變化的一個表現了。由此觀之眼與腦既有密切的關係、則諸君須對自己的眼睛、始終給與十分的休養、使造成新銳的視力、常保頭腦的明晰、而能照常辦事運轉自如、努力修學經久不怠俾工作能率增進、生活幸福無窮。然而上項的頭痛與倦怠的症狀、醫學上稱謂……

「眼精疲勞」這是常作記帳、計算、打字、筆記、或編物、縫紉等々工作的人員凡讀細小文字看微細物体的諸君多患的一種近代病症。一經患得本病、初期不過有眼力甚易疲勞、視物朦朧、頭作悅痛頭重等症、及至病狀漸重、則夜不能安眠、日不能暢爽、記憶力判斷力均行減退、倘若自己發覺此種症狀、則宜從速廻避一切致病的原因、同時選用如「老篤」的正統眼科藥、每日點眼數次、且與病眼以十分的休養、及審愼加意的愛護、是最緊要的調理法了。此外諸君最易染患的眼病內有……

結膜炎　沙眼　學校眼炎「俗稱流行眼、糜爛眼、脂匌眼、血紋眼、昏花眼、起星眼、酸眼、」朦朧眼的便是。此類眼病的療法、須於每朝洗眼拭去眼脂及其他不潔的物質、然後點用老篤眼藥、每日二三次、蓋老篤眼藥因其殺菌作用殺滅病菌、因其消炎作用能消減炎症、因其收斂作用鎮痛作用能退消充血腫脹、鎮定疼痛等之作用綜合而奏驚人的偉效。

小兒的眼病　幼兒晨起時眼瞼周圍附着眼脂、甚至眼脂膠合眼瞼不開的、或有白眼部分忽充血而呈淡紅的、這多屬急性結膜炎了。凡小兒的眼疾的治療上因有「小兒用老篤眼藥」、專爲小兒特別留心處方調製、故絕無刺痛、可使兒童樂意點用。

—適應症—

結膜炎・角膜炎・沙眼・疲勞眼・學校眼炎・眼瞼緣炎・角膜翳・結膜充血・麥粒腫等

俗名　流行眼、糜爛眼、脂匌眼、血紋眼、昏花眼、雀朦眼、起星眼、雪盲、酸眼、朦朧眼、疲勞眼。

藥價
▽小瓶　金二角
▽大瓶　三角
▽實用瓶　五角
▽小兒用　二角

各埠藥房皆有出售

●新案特許　老篤式　自働點眼容器

使用法說明　先將容器下部之螺栓盡取去、然後用指輕壓膠皮底、則藥液便可滴入眼內、雖一滴亦不浪費、實爲便利、衛生、經濟價值之最新式點眼容器也

總發行處　山田安民藥房　大阪市東區南久寶寺町